PRIMER AÑO — Núm. 109. PORTE PAGADO Dirección, Redacción y Administración: AVENIDA DE MAYO 769 Buenos Aires, Sábado 22 de Abril de 1916

Todas las cartas destinadas a la Redacción deben ser dirigidas al Director.

Como el diario no puede responsabilizarse por los manuscritos que se le envíen, ruega a los autores guarden copia de ellos.

Dirección Telegráfica: EPOCA; Buenos Aires

Teléfono: Unión Telefónica 5194, Avenida.

La Epoca

Biblioteca de la Universidad F.C.S. La Plata

PRECIOS DE SUSCRIPCION:

CAPITAL

$ m/n. Un mes 1.70 — $ m/n. Tres meses 5 — $ m/n. Seis meses 10 — $ m/n Un año 20

PROVINCIAS

Un mes 2 — Tres meses 6 — Seis meses 12 — Un año 24

EXTERIOR

$ oro Un mes 2 — $ oro Tres meses 6 — $ oro Seis meses 12 — $ oro Un año 24

Número del día 0.08 — Número atrasado (dentro de los 30 días) 0.20 — De fechas anteriores 0.50.

LA EPOCA se envía directamente por correo a toda persona que lo pida acompañando el importe correspondiente. Los pedidos de suscripciones para el interior de la República se atenderán por cualquier número de días a razón de 0.08 por ejemplar.

VEASE EN LA PAGINA FINAL LA INFORMACION DE ULTIMA HORA

22 DE ABRIL DE 1916

Hablemos claro

Ha llegado el momento de interpretar en su verdadero valor, y en su decidido propósito, la propaganda que cierta prensa viene realizando alrededor de las elecciones santafecinas, y de la ya famosa urna de Diaspa, en Santiago del Estero. Los radicales serán un ejemplo de ridícula ingenuidad si no se aperciben a tiempo de las finalidades de esa campaña, y si no declaran abiertamente su decisión de hacerla malograr, cuando llegue el caso, y a costa de cualquier extremo. Estamos, sin duda alguna, en presencia de una hábil confabulación, disimulada bajo especiosas argucias legales y constitucionales, para arrebatarnos el triunfo alcanzado en la elección presidencial.

No se trata, pues, de discutir la validez intrínseca de algunos comicios aislados, desde luego favorables al radicalismo. Tampoco sería oportuno, y resultaría totalmente inútil, comparar esos hipotéticos "fraudes" con la magna orgía de violencias, asesinatos, falsificaciones y escamoteos que ha tenido por teatro buena parte de la república, en detrimento de nuestros derechos electorales. La cuestión ha revestido hoy un aspecto distinto: lo que se busca es la anulación de los diplomas radicales de Santa Fe y Santiago, que el futuro Congreso, mediante una mayoría ugartista, demócrata y socialista, se dispone a declarar. La preparación de ese atentado viene haciéndose diariamente, procurando formar un ambiente favorable en la opinión, mediante empeñosa acumulación de sofismas, erróneas referencias a casos que no serían análogos, y declamaciones hipócritamente inspiradas en axiomas de moral política.

Caeríamos en una inexcusable debilidad, o demostraríamos una palpable incompetencia doctrinaria, si emprendiésemos la refutación prolija de esos absurdos. Cuando se procura calificar al Congreso como único elector de presidente, olvidando que es forma esencial de nuestra democracia confiar esa elección exclusivamente al pueblo, se comete a sabiendas una transgresión a las normas usuales del debate político o jurídico, y se llega con ello a hacer superflua toda discusión. Las facultades del Congreso, como juez de la elección, están taxativamente determinadas por la ley, y subordinadas, como es lógico, al fundamental acatamiento de la voluntad popular. Toda extensión o ampliación de esas funciones, especialmente cuando se inventan con el propósito de defraudar a la mayoría electoral nacional, merece ser calificada no sólo como una falsedad en el terreno de las teorías, sino como un gravísimo atentado contra la organización política argentina. Con lo cual, y por necesaria consecuencia, su represión puede y debe buscarse aún fuera de los procedimientos legales ordinarios.

En vano se procura buscar ejemplos extranjeros para echonestar la enormidad del agravio que se prepara. No es exacta la comparación con un caso ocurrido en los Estados Unidos de Norte América, cuando la elección del presidente Hayes en 1877. Cualquier manual de Derecho, y para citar solamente al más conocido, la obra de Bryce, nos dará una noción técnicamente exacta y absolutamente clara de la diferencia entre ese caso, y el que, mediante la invalidación de algunos electores radicales, se pretende producir entre nosotros. Desde luego, las atribuciones del Congreso como juez de elección presidencial no están consignadas en la constitución, aun cuando al ocurrir el conflicto referido, la necesidad de computar una u otra de las dobles representaciones de electores enviadas por cuatro estados confirió al Congreso, automáticamente, el derecho de juzgar. El doctor Rawson, en una interesante carta dirigida al general Mitre, publicada hoy, define con absoluta precisión el fundamento de lo resuelto por el Congreso norteamericano. Al aceptar los electores de los Estados discutidos, se fundó, como lo dice textualmente, "en que la constitución atribuye a los Estados en su capacidad política el nombramiento de electores presidenciales, en la forma que cada uno disponga". La cuestión residía, pues, en esa modalidad federal, totalmente diversa de la nuestra, puesto que nuestras provincias carecen en absoluto de la facultad de disponer, cada cual a su modo, el nombramiento de electores presidenciales. Esa jurisdicción del congreso norteamericano se originaba en una organización que no puede servir de paragón; y tenía, además, precisamente determinada su aplicación, por la ley especial que al efecto se dictó, a juzgar la admisibilidad de los electores "cuando los Estados hubiesen enviado un doble resultado de la elección", dice Bryce. De modo que los diligentes buscadores de obstáculos al triunfo radical habrán menester, para usar sus inexactas comparaciones, de enviar dobles grupos de electores por Santa Fe y por Santiago del Estero. Debe agregarse, por fin, que desde 1887, la apreciación de la validez de las elecciones ha quedado confiada en Estados Unidos a tribunales especiales, relegando a la categoría de simple curiosidad histórica las discusiones sobre la capacidad del Congreso en esos casos; así como nuestra ley electoral ha puesto punto final a las argumentaciones que, por mera pasión partidista, se hacen invocando precedentes inaplicables, o comparaciones falsas.

Pero, lo repetimos, la discusión doctrinaria no nos interesa como radicales. Por encima de las argucias y de las habilidades de procurador ingenioso, está el hecho incontrovertible del triunfo radical. Acontecimiento verdad histórico, que señalará en la vida argentina una época memorable, logrado merced a esfuerzos nobilísimos, inspirados en los más sanos principios de la ética social, ese triunfo no estará a merced de una desesperada confabulación de derrotados. Sepan, no sólo nuestros correligionarios, sino toda la opinión sana del país, que se prepara un escamoteo indigno y que de ser tolerada su realización descontaremos la responsabilidad de los graves acontecimientos que el atentado suscite.

El mariscal Von der Goltz

Ha fallecido en Turquía, inesperadamente, abatido por una vulgar enfermedad, el mariscal Von der Goltz.

Figura de primera fila dentro de la organización militar alemana, en cuya obra tomó una parte principal y activísima, debió ser, en la actual guerra, una de las personalidades más destacadas en la dirección de las operaciones bélicas, como fuera antes del conflicto uno de los personajes más importantes del imperio. Sin embargo, ignorándose aún los motivos que determinaron su alejamiento, a los pocos meses de emprendida la lucha, fué relevado de su mando en Bélgica, retirándose a Alemania desde donde fué más tarde enviado a Turquía a organizar con el general von Sanders, el ejército otomano.

El relevo inexplicable se interpretó como una caída en desgracia del renombrado mariscal y se dijo que la circunstancia tanto lo había afectado que lo decidió a atentar contra su vida, versión que nos dió el telégrafo, entre tantas otras exageraciones como las que nos ha endilgado desde que se produjo la guerra europea.

Lo que hubo de cierto fué que, desde entonces, el mariscal quedó relegado a la función activa del mando a la de organizador, virtud que el mariscal poseía en alto grado, como lo prueba la admirable organización del ejército alemán de la cual fué uno de los colaboradores principales.

Su acción en Turquía, evidencia, ampliamente cual era su espíritu organizador. Las desechas y desmoralizadas divisiones otomanas, bajo su dirección alcanzaron el alto grado de disciplina que las facultó para luchar con eficacia contra ejércitos tan poderosos y organizados como los que los aliados llevaron a los Dardanelos y los rusos al Cáucaso, evitando al Imperio Otomano, una repetición de los desastres de la primera guerra balcánica, en la cual la derrota se debió más que a la falta de valor del ejército turco a la inconcebible anarquía y relajamiento de su organización militar y administrativa.

El mariscal alemán y sus colaboradores sacudieron rudamente la molicie otomana, imponiendo la severa disciplina teutónica. La reforma produjo, en Turquía, sorda rebelión contra los reformadores y nos habló, también el telégrafo, de atentados contra los reformadores y de motines en los cuarteles de Constantinopla, de parte de funcionarios y de soldados a quienes aquel puño de hierro teutón sometía a actividades que les eran desconocidas. Empero, sino de grado, por fuerza, la disciplina germánica se impuso y puede decirse que es obra principal de von der Goltz el modernizamiento de la institución militar turca y el mejoramiento administrativo de aquel imperio caído en la más desastrosa descomposición.

El mariscal von der Goltz no era un desconocido para nosotros. Representó a Alemania en la celebración de nuestro centenario de Mayo y durante el tiempo que fué nuestro huésped inspiró muchas simpatías su carácter caballeresco, su cultura y su distinción.

Von de Goltz nació en Bilelkenfeld, Prusia Oriental, en el año 1843. Muere por lo tanto, a la edad de 73 años.

EL DÍA POLÍTICO

SANTIAGO DEL ESTERO

Decididamente, el triunfo radical no es la consecuencia de una regular operación democrática, sino el producto furtivo de algunas combinaciones del azar ligeramente rectificado por la habilidad electoral de unos pocos. Tal es, cuando menos, la explicación de los recientes comicios que parece empeñada en sugerir una prensa cuya tendenciosa oficiosidad mal se compadece con las funciones de imparcial arbitraje que no sin cierta temeridad se atribuye.

Hasta no hace mucho, hasta ayer, era la mesa de Guillermina, en Santa Fe, la que podía haber decidido fraudulentamente, con sus ciento ochenta votos, los resultados generales de un plebiscito que arrojara cuatrocientos mil sufragios, aproximadamente, a favor de la fórmula radical. El virus maléfico de la mesa de Guillermina había envenenado el organismo cívico de la nación. Como el grano de mostaza de la parábola, las urnas de Guillermina contenían en potencia un germen vicioso que había de prosperar y ramificarse en frondoso bosque de sombra tan perniciosa a la salud de las instituciones como la muy legendaria del manzanillo antillano.

Guillermina ha sido dada de mano. Las elecciones complementarias de Santiago del Estero brindaron a tiempo nuevo y rico material para renovar el desgastado equipo de razonamientos enderezados a demostrar que la Unión Cívica Radical triunfara por ilícitos favores de la fortuna. Ocurre ahora que en Diaspa hemos ofendido gravemente la moral republican. virtuosamente representada por el digno gobierno santiagueño. Diaspa es un paraje fatal para la crítica política de los pueblos. Diaspa, hasta ayer ignorada, adquiere, de pronto, cierta funesta celebridad. En Diaspa se ha cometido un gran crimen...

Crimen electoral, naturalmente, cometido por los radicales, desde luego. Porque la inmanente justicia que la Providencia mantiene suspendida sobre los actos de los hombres, parece complacerse en perseguir las malas acciones de nuestro partido, señalándolas a la severa censura de la prensa imparcial, remitiéndolas a las meditaciones de las gentes virtuosas, descubriéndolas siempre con tanta perspicacia como austeridad.

Y como algunos diarios son los órganos naturales de la equidad providencial en la tierra, a ellos ha sido confiado la misión delicada de vigilar nuestros pasos y advertir nuestros descarrios. Por fortuna, el oficio se hace fácil en un ambiente, naturalmente virtuoso como el de Santiago del Estero, donde mandatarios dignos, escandalizados por ciertos espectáculos, se apresuran a denunciarlos a la indignación de las gentes. Porque los pecados radicales de Diaspa han sido acusados por el gobernador de Santiago del Estero y difundidos por el senador Castañeda Vega...

No queremos ocuparnos en detalle de las elecciones complementarias de Santiago del Estero. Fuera eso una usurpación de atribuciones de la crónica policial, a cuyo dominio pertenecen los episodios de violencia sangrienta que caracterizan la conducta oficialista en la citada provincia. Pero todo el país sabe lo que allí ha ocurrido. La situación puso de su parte todos los recursos que pudo poner en juego para asegurar el suceso electoral que perseguía. Nadie ignora que los elementos policiales camparon desaforadamente por sus respetos en todos los parajes donde no pudo oponérseles un contralor enérgico y autorizado; se sabe la historia del empleado de correos previsoramente secuestrado por la diligencia electoral de un comisario: no han permanecido ocultas ninguna de las maniobras reprobables y hasta delictuosas practicadas por la fracción oficialista en provecho suyo. No pudo ocultarse la formidable preparación de las elecciones complementarias, realizadas bajo la vigilancia de elementos importados, seguros de la impunidad, cualquiera fuesen sus actos. El país entero estaba informado de lo que premeditaba el oficialismo santiagueño, que llegara a jactarse vanidosamente de una victoria que creía asegurada.

Pero a pesar de todo, la Unión Cívica Radical obtuvo una mayoría suficiente para adjudicarse el triunfo. Y he aquí que surge, ruidoso, espantable, de enormes magnitudes, el caso de Diaspa. Es el ejército nacional movilizado al efecto el que acudió la preponderancia en Diaspa al radicalismo. Inútil es decir que también pudo ser la armada si hubiera convenido alterar la geografía santiagueña para hacer de Diaspa un puerto de mar.

Complot de institutos armados en inteligencia secreta con la junta electoral, tardíamente descubierta en vinculaciones de consanguinidad con algunos candidatos radicales. Por lo demás, estas complicaciones genealógicas deben ser posteriores a la reciente elección provincial, comicios en los cuales esta misma junta, ahora tan censurada, proclamará el triunfo del partido oficial.

Inoficioso resulta continuar estudiando el caso de Santiago, desde que existe un propósito evidente de atribuir la victoria radical a zurdos manejos electorales. Por fortuna, la opinión pública sabe a qué atenerse. No será Diaspa el Waterloo de un partido que llevó cerca de cuatrocientos mil sufragios al comicio.

* * *

DISPEPSIA

Se ha dicho—nos aventuramos a una cita—que cierto libro de Carlyle es algo así como una filosofía entrevista a través de una dispepsia. Definición maligna y perspicaz que encontrara aplicación adecuada a muchas cosas de la vida diaria. Porque la dispepsia constituye un factor preponderante en las relaciones de los hombres. "Estómago sano, corazón contento", difundía la "reclame" de un popularizado específico: lo que envuelve una acusación implícita de malhumor lanzada contra todos aquellos que no disfrutan de un aparato digestivo normal.

Pero hay dispepsias y dispepsias. Benignas, tolerantes, unas; agresivas, severas, siniestras las otras. Las primeras, benévolas, por excepción, traducen una dolencia incipiente, poco preocupante, que cede a la influencia de ciertos fármacos. En cambio se registran ciertas dispepsias de una hipocresía alevosa. Son las peores. Periódicas, dejan al paciente engañosos respiros; le facilitan accidentales reconciliaciones con la vida. Un día, favorecen un sólido yantar, sin consecuencias. El dispéptico es feliz, contempla la vida bajo una apariencia placentera. Cumple sus obligaciones amablemente. Si por azar fuera periodista, ese día el diario respira ilimitado optimismo.

Hasta que de pronto, aleve, siniestra, aguda, retorna la dolencia miserable. Entonces ¡oh! entonces, la escenografía cambia, un lúgubre pesimismo invade al paciente. Susceptible, quisquilloso, cuenta las sensaciones recibidas por dolores. Se le desarrolla una suspicacia morbosa que descubre los designios perversos de los hombres, levantándolos bajo la inofensiva apariencia de sus acciones. Son los días en que se descubre la vanidad de vanidades que son las glorias de la vida, las íntimas nociones de egoismo que inspiran los actos todos de las gentes.

Nuestro partido viene sufriendo las consecuencias de periódicos accesos dispépticos sufridos por ciertos leales censores de sus actos. De ahí una situación que podría ser resuelta por una fórmula a base de bicarbonato...

LLEGADA DE METÁLICO

En el vapor inglés "Vestris" que llegó esta tarde procedente de Nueva York, llegan 2 barricas de plata consignadas a una casa bancaria de esta plaza.

LA NOTA DEL DIA

LAS RELACIONES ALEMANO-NORTEAMERICANAS

Nuevamente las relaciones alemano-norteamericanas pasan por un período difícil que atrae todas las miradas del mundo. La campaña de submarinos ha planteado otra vez este conflicto, cuyas ulterioridades apenas si pueden apreciarse.

Desde que estallara la guerra que devasta la Europa, se ha estimado siempre como posible la complicación de los Estados Unidos en la horrible refriega. Potencia de primera clase, nación eminentemente manufacturera en armas y municiones, su situación ha resultado vidriosa, por cuanto estos factores debían llevarla en cualquier caso fortuito a tomar una actitud enérgica de proyecciones hacia la contienda.

La guerra submarina, ha sido el arma más poderosa con que Alemania se ha batido. También la más discutida y la más dolorosa para el sentimiento humanitario. Imposibilitada de medirse en el mar con las escuadras de los países enemigos, echó mano de este modernísimo elemento el cual ha convertido en eje de su defensa. Y ello, por sus naturales consecuencias, ha llevado las cosas al terreno en que hoy se encuentran.

Ciertamente, por lo que se desprende, de las noticias cablegráficas, la situación no puede ser en estos instantes más grave. La palabra presidencial de Mr. Wilson subraya el propósito de tomar orientación diferente hasta la de ahora seguida para hacer que el imperio germánico cese en su acción submarina. Pero Alemania, encuéntrase empeñada en una lucha de tal carácter, que según sus declaraciones oficiales, no puede retroceder ni aunque su persistencia en esta campaña marítima la lleve a la ruptura con un pueblo de la categoría del de la Unión.

La amistad entre estos dos países ha sido por otra parte, tradicional. Considerable porción de la población norteamericana tiene sangre teutona entre sus venas. Crecido número de personas de influencia simpatizan con la causa germana en esta emergencia. Oficialmente se ha proclamado siempre un afectuoso sentimiento de cordialidad mantenido con lujo de detalles como lo prueba la feliz terminación de las divergencias que han solido suscitarse.

En manos hábiles las cancillerías de Wáshington y de Berlín, seguramente, buscarase la manera de evitar que la tea incendiaria siga extendiendo sus funestos resplandores. Porque, la intervención norteamericana en la guerra, servirá para agravar todavía más el estado de cosas mundial, repercutiendo hondamente en la vitalidad y energías de todo el universo.

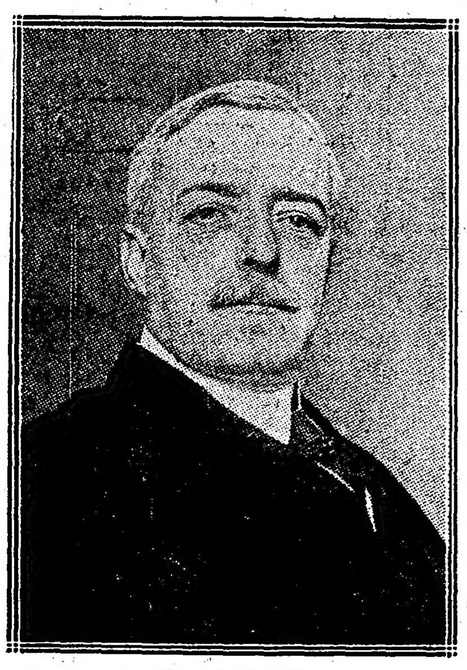

Mr. LANSING
Ministro de R. E. de la Unión

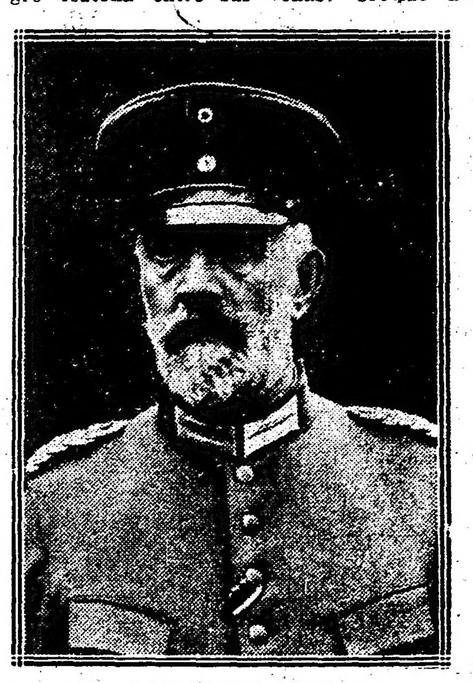

Von BETHMANN HOLLWEG
Canciller del imperio alemán

Apariencias y realidades

Todo el mundo conoce la forma en que se explota el petróleo de Comodoro Rivadavia. Se sabe que el sistema adoptado para la extracción del mineral, como asimismo su desastrosa colocación en plaza, no son ciertamente plausibles. En estas mismas columnas nos hemos ocupado muchas veces de tan importante materia, sin omitir ningún detalle, ni reservar ninguna documentación que pudieran proporcionar a nuestros lectores una prueba evidente del fracaso del P. E. en la explotación a que nos venimos refiriendo. Sin embargo, el ministerio de Agricultura no ceja en su propósito de hacer aparecer ante la opinión pública como una maravilla lo que sólo es una demostración de sus escasas aptitudes para esta suerte de especulaciones. Y consecuente con ese deseo, que provocaría un comentario risueño si no se tratara de grandes intereses nacionales, el ministerio ha inaugurado, en su propio local de la calle Florida, una exposición de modelos de máquinas, tanques y demás aparatos inservibles que se usan en la explotación del petróleo. Pueden verse en ella, permanentemente alineadas, en línea de batalla, las altas torres y las poderosas maquinarias que se utilizan en Comodoro Rivadavia.

El espectáculo es verdaderamente interesante. Cualquiera podría pensar — si los letreros ad hoc no dijeran otra cosa — que la exposición del ministerio es una de esas vidrieras de juguetería, en las que aparece, sobre el "verde mullido césped", un ferrocarril para niños, atravesando túneles y puentes, con semáforo y todo.

Pero la exhibición resulta dolorosa cuando se piensa que el aparato en cuestión ha sido hecho con el propósito de equivocar al país en sus juicios respecto al petróleo de Comodoro Rivadavia.

No creemos oportuno volver a recordar la vigorosa argumentación que pusimos ante nuestros lectores al ocuparnos, en diversas oportunidades, de este asunto. Por lo demás el juicio público está formado; y es ingenuo pretender engañarlo con una exhibición de bazar en la calle Florida.

Los procedimientos del ugartismo

UNA DENUNCIA FUNDADA

Un modesto ciudadano, de filiación política radical, servidor hasta hace poco del régimen implantado por el señor Ugarte en la primer provincia argentina, nos envía la siguiente expresiva comunicación, cuyos comentarios entregamos a nuestros lectores.

Dice así:

"Desempeñaba mis funciones de agente de policía en Pergamino, bajo las órdenes del comisario don Manuel Lauzón, cuando el 20 de marzo último solicité mi baja del personal a sus órdenes; como mi libreta de enrolamiento se encontrara en poder del señor comisario Lauzón, solicité reiteradamente, aún cuando sin éxito su devolución. Fué en vista de esa circunstancia, que resolví trasladarme a La Plata, donde pedí a un juez federal, cuyo nombre ignoro, pero cuya secretaría atendía un señor Sánchez, la devolución de la libreta de enrolamiento, sin conseguirlo, no obstante el acto electoral que se aproximaba.

Lo más grave para mí es lo expuesto y el hecho de que el día 19 encontrándome alojado en La Plata en casa de un amigo, fuí sorprendido por una citación del comisario de la sección tercera, quien una vez en el local de sus oficinas y previo un breve interrogatorio, tan ridículo como inútil, ordenó mi traslado al departamento central, desde donde en compañía de otros camaradas de infortunio, se nos trasladó a lugares lejanos de la provincia donde se nos hizo descender del tren sin la menor explicación.

Por lo que a mí respecta, me ví obligado a bajar en San Vicente a las 9 del día 20 y trasladarme a pie, hasta Lanús, donde tomé el tranvía hasta esta capital".

Como el señor José B. Cámara, autor de esta denuncia, dejó en La Plata su pobre equipaje y se ve imposibilitado de ir a reclamarlo, por su falta de recursos y sus temores respecto de los procedimientos de las policías ugartistas, supone fundadamente, salvo prueba en contrario, que aquél está completamente perdido.

A nosotros acostumbrados como estamos a los procedimientos del régimen, no nos toma de sorpresa esta modalidad, tan de su característica.

Vapores holandeses de carga

En los centros marítimos se tiene conocimiento de que la flota de vapores que fletó el gobierno holandés y que se encuentra en viaje de Amsterdam para Buenos Aires, en donde cargará cereales, pasó en estos días por Lisboa, habiendo realizado el viaje por la zona peligrosa sin mayor contratiempo.

EL POETA ARTURO CAPDEVILA

Después de una breve estadía en ésta, parte a Córdoba, su ciudad natal, el poeta Arturo Capdevila.

Motivos literarios le trajeron a la metrópoli, donde sus amigos y admiradores han sido obsecuentes con el viajero, tal como se merece el autor de "El poema de Nenúfar". En breve, Arturo Capdevila publicará una evocación bíblica La Zulamita, que no dudamos ha de ser un nuevo timbre de honor en su escudo de poeta.

LANAS DEL SUD

El vapor nacional "Camarones", que entró esta mañana en la dársena sud, procedente de Río Gallegos y escalas, ha traído sus bodegas repletas de lana calculándose dicho cargamento en 1.000.000 de kilos.

Para fines del mes son esperados los vapores "Presidente Quintana" y "Roma", procedentes de Comodoro Rivadavia, que también vendrán con sus bodegas repletas de lana.

LA GUERRA EUROPEA

SITUACION POLITICA

EL CONFLICTO GERMANO-ALEMAN — ESTADO DE LA CUESTION — LA ACTITUD DE ALEMANIA—DECLARACIONES ATRIBUIDAS AL ALMIRANTE HELTZENDORFF —LA CONFERENCIA DEL CANCILLER CON EL KAISER — EXPECTATIVA MUNDIAL — LA CRISIS BRITANICA — SOLUCIONADA POR EL MOMENTO — EL SERVICIO OBLIGATORIO.

El conflicto germano-americano sigue estando en el tapete internacional y constituye el asunto más importante de los varios que en la actualidad interesan a las cancillerías y concentran la expectativa mundial.

De tanta trascendencia se considera el resultado de dicho conflicto que su planteamiento ha obscurecido los fogonazos de los cañones de Verdun y restado interés a la crisis ministerial británica, provocada por el problema del servicio obligatorio.

Uno de los detalles de mayor relieve del conflicto entre Estados Unidos y Alemania es la aclaración del alcance de la nota de Wáshington a Berlín.

Contrariamente a la idea que la generalidad se había hecho, Estados Unidos no exige la supresión absoluta de los submarinos como instrumentos de guerra.

El presidente Wilson requiere sólo de Alemania que modifique sus procedimientos considerados excesivamente radicales, esto es, reñidos con las prácticas de derecho de gentes, y pide que ellos se ajusten a las nociones elementales de la reglamentación de la guerra.

Esa aclaración del gobierno norteamericano deja margen a gestiones diplomáticas y una puerta abierta a Alemania; pero si nos hemos de atener a los rumores que llegan de Berlín, y a la palabra del jefe del estado mayor de la armada imperial alemana, von Heotzzendorff, en Alemania existe el propósito, no sólo de proseguir la campaña de submarinos, sino de extremarla y de estrechar el bloqueo de las costas británicas, con la intención de hacer todo el daño posible a Inglaterra.

Viniendo de un funcionario de tan alta jerarquía tal declaración, es de suponer que el almirante Heltzendorff ha sido autorizado a emitir el pensamiento del gobierno alemán; además, conocida la disciplina germana no cabe admitir una falta de discreción en el jefe del Estado mayor de la armada imperial. Por consiguiente, y salvo informaciones ulteriores, debemos creer que Alemania está resuelta a prescindir de las exigencias de Estados Unidos, hecho que traerá probablemente la ruptura de relaciones diplomáticas entre los dos países.

Así lo entiende también la prensa europea, especialmente la británica y la francesa.

Sin embargo, como en materia diplomática siempre hay lugar a recursos y a puertas de escape, quizá se llegue a una solución que implique un resultado satisfactorio, esto es, que evite la ruptura.

En cuanto a la posibilidad de guerra, el mismo gobierno de Estados Unidos la ha excluído en la aclaración que siguió al envío de la nota a Berlín.

En estos momentos el canciller imperial de Alemania debe estar conferenciando con el emperador Guillermo que se halla en uno de los frentes de batalla.

El doctor Bethmann, ante la gravedad que implica el conflicto en Norte América, ha querido descargar su responsabilidad y va a solicitar la opinión del kaiser.

De esta conferencia dependerá seguramente la solución del asunto en uno u otro sentido.

La expectativa mundial originada por este incidente se ha de mantener en toda su intensidad durante algunos días más, pues según expresión del embajador de Alemania en Wáshington, le será absolutamente imposible a la cancillería imperial contestar antes de seis u ocho días la nota del gobierno norteamericano.

Mientras tal cosa sucede, seguiremos viviendo del comentario de la prensa europea y norteamericana, cuya mayoría francamente germanófoba entona ahora himno de alabanza al presidente Wilson por su actitud y lo incita a perseverar en ella, como medio de contribuir a la derrota de Alemania.

El gabinete británico amenazado de una crisis total o parcial a consecuencia del problema del servicio obligatorio, ha conseguido después de laboriosas gestiones, consejos de ministros y consultas, desviar el peligro de su caída o de su dispersión ministerial.

Para llegar a este resultado y mantener el bloque de representantes de partidos que tienen voz en el gabinete inglés, se ha buscado un derivativo, muy hábil, pues él viene a satisfacer las exigencias del grupo de ministros que preconiza el servicio obligatorio y la otra fracción manteniéndose a todo trance en el sistema del voluntariado.

La habilidad consiste en suspender todo procedimiento compulsivo hasta ver el resultado de un nuevo ensayo de reclutamiento espontáneo.

Si en el plazo de seis semanas no se consigue reclutar el número de soldados fijado como indispensable por la comisión militar "ad hoc", el gobierno entonces decretará el servicio de armas obligatorio.

Es un compás de espera, es un temperamento para ganar tiempo, logrado por la buena voluntad de los elementos laboristas, representados en el gabinete por el ministro Henderson.

El martes debe reunirse en sesión secreta la cámara de los comunes para oir las explicaciones que dará Mr. Asquith acerca de las cifras de soldados reclutados.

El conocimiento de esos detalles colocará al parlamento en condiciones de apreciar la situación y las necesidades militares, y de este modo si se considera fracasado decididamente el voluntariado, los poderes legislativos podrán pronunciarse sobre tan arduo asunto.

FRENTE OCCIDENTAL

Preludios de la contraofensiva de los franceses

EXITOS EN MORT HOMME Y EN EL BOSQUE DE CAURETTE. — FRACASO DE LOS ALEMANES EN EL ATAQUE A VAUX.— PROGRESOS DE LOS REPUBLICANOS EN DOUAUMONT. — JUBILO EN FRANCIA. — LA LLEGADA DE LAS TROPAS RUSAS. — BANQUETE A LOS OFICIALES MOSCOVITAS EN MARSELLA. — OTRAS INFORMACIONES.

PARIS, abril 22. — En estas cuarenta y ocho horas el espíritu público en Francia se ha tonificado en forma tan evidente, que salta a la vista. La satisfacción se lee en todos los semblantes, y todos los labios pronuncian la misma frase: "La victoria se acerca". La llegada de las tropas rusas a Marsella, la actitud asumida por Estados Unidos y el preludio de la ofensiva de los aliados, dibujada ya en forma muy apreciable en Verdun, han sido los agentes de esta tonificación de los espíritus.

La confianza aumenta y toda duda acerca del resultado de la guerra se ha desvanecido, predominando el sentimiento del próximo triunfo.

Los críticos militares franceses y europeos, al dar cuenta de los últimos éxitos de las armas republicanas en Verdun, señalan los brillantes contrataques de las tropas del general Petain.

Deducen los peritos que se va acercando el instante supremo del gran empuje, de la irreductible arremetida de los aliados para limpiar de enemigos al norte de Francia y el territorio de la heroica Bélgica.

La reconquista de algunas posiciones en Mort Homme por los franceses y el rechazo completo del formidable ataque de los alemanes en el terreno comprendido entre la granja de Thiaumont y la laguna de Vaux, son dos grandes éxitos de las tropas republicanas, y revelan el principio de la contraofensiva francesa.

PARIS, abril 22. — El ministerio de guerra dió recientemente a la publicidad los siguientes informes acerca de las operaciones en los diversos sectores:

"El ataque emprendido ayer por nuestras tropas en la región de Mort Homme siguió progresando durante la noche. Tomamos, además, en una trinchera en los bordes septentrionales del bosque de Caurettes cuatro oficiales y ciento cincuenta soldados prisioneros.

"Al este del Mosa, al violento bombardeo contra nuestras posiciones le siguió inmediatamente durante el día una formidable ofensiva enemiga en un frente de dos kilómetros, entre la granja de Thiaumont y la laguna de Vaux.

"Los alemanes, que lograron sentar pie en nuestras líneas al sur del fuerte Douaumont y al norte de la laguna citada, fueron completamente rechazados por nuestros contrataques durante la noche. Tomamos allí dos ametralladoras y cierto número de prisioneros.

"Al oeste del bosque de Douaumont hicimos igual progreso, salvamos algunos soldados prisioneros franceses heridos y tomamos una veintena de alemanes.

"La noche transcurrió en calma en el resto del frente, excepto en la región del bosque de Le Prette, donde nuestra artillería continúa desplegando mucha actividad.

"En el Argonne, en el cerro 285 y Haute Chevauchee, ocupamos el borde septentrional de una excavación producida por una mina alemana.

"En la orilla izquierda del Mosa el enemigo bombardeó violentamente nuestras posiciones en Le Mort Homme.

"En la deercha del río la artillería alemana desplegó una intensa actividad desde la orilla hasta el fuerte de Vaux.

"En el Woevre hubo un violento cañoneo en el sector entre Chatillon y Ronvaux, sin acciones de infantería.

"Nuestra artillería de largo alcance bombardeó la estación de Vigneulles y Les Hatton Chatte, al nordeste de St. Mihiel.

"Al norte de Regneville nuestras baterías dispersaron un convoy enemigo en el camino desde Lemarche a Nonsard.

"En el resto del frente no hubo nada de importancia que comunicar".

LONDRES, abril 22. — El War Office facilitó a la prensa el siguiente parte del general Haig, comandante en jefe de las tropas británicas:

"Hubo actividad en la lucha de minas cerca de Fricourt, Souchez, Hulluch y Givenchy.

"Anoche dispersamos una patrulla alemana que salió de sus trincheras cerca de St. Eloi.

"Al sur de Arras hubo lucha con morteros entre trincheras y duelos de artillería entre Souchez, La Bassee y cercanías de Ypres".

NUEVA YORK, abril 22 — De Berlín transmiten el siguiente comunicado del gran estado mayor alemán:

"En el oeste: En la región de Mosa hubo un vigoroso combate de infantería, combinado con un considerable aumento en la actividad de la artillería de parte de los dos ejércitos.

"Al oeste del río, numerosas fuerzas francesas atacaron a Mort Homme y las posiciones al este de este punto. El enemigo fué generalmente rechazado con pérdidas sangrientas y la lucha continúa por la posesión de una pequeña parte de una trinchera cerca del bosque de Caurettes, en la que los francese habían penetrado.

"En la orilla derecha del Mosa fracasaron por completo los esfuerzos que hizo el enemigo para reconquistar la cantera al sur de Douaumont.

"Al sur del fuerte de Douaumont, se desarrolló durante la noche un reñido combate cuerpo a cuerpo alrededor de algunas trincheras francesas, y el combate no terminó aún.

"Un nuevo ataque de frente llevado por el enemigo contra nuestras líneas en el bosque de Caillette, fracasó a consecuencia del fuego concentrado de nuestra artillería.

"En el sector de Vaux, en la llanura de Woevre y en las alturas al sudeste de Verdun hubo una vigorosa acción de artillería de ambas partes.

"Un aeroplano enemigo cayó envuelto en llamas en el bosque de Fumin, al sudoeste de Vaux".

PARIS, abril 22. — Continúa el entusiasmo producido por la llegada de tropas rusas en territorio francés.

Se guarda gran reserva acerca del efectivo de esas tropas; pero según informaciones que circulan, es posible que el total alcance a 250.000 hombres.

En Marsella se ofreció un banquete a los oficiales rusos.

El acto resultó brilantísimo y muy patriótico.

Asistieron al banquete, el prefecto, el alcalde, el cónsul y el agregado militar rusos, así como oficiales ingleses y serbios y representantes del general Joffre y del ministro de guerra, general Roques.

El representante de Joffre brindó en nombre de los defensores de Verdun a los vencedores de Erzerum y de Trebisonda.

Dijo, además, que la presencia de los rusos al lado de los ingleses y belgas que combaten en el frente francés estrechará aún más los lazos de unión que existen entre las naciones aliadas. La lucha continuará con una energía decidida y una inquebrantable confianza en el triunfo final.

Dió luego lectura a la orden del día, por la que el general Joffre anunció a las fuerzas bajo su mando la llegada de las tropas rusas.

El general Lochwescy, comandante de las fuerzas rusas, agradeció la manifestación y brindó por los ejércitos aliados y por la victoria final.

Después del banquete, todos los que participaron en el mismo visitaron el campamento ruso.

FRENTES SECUNDARIOS

La campaña en el Cáucaso

EN LA MESOPOTAMIA

Comunicados oficiales

PETROGRADO, abril 22. — Informan de Tiflis que el avance de las fuerzas del gran duque Nicolás continúa victoriosamente al este de Erzerum.

La ofensiva rusa se desarrolla metódicamente y triunfalmente, no obstante las grandes dificultades que presenta el terreno y la enérgica resistencia de los turcos.

NUEVA YORK, abril 22. — Comunican de Constantinopla que el gobierno turco publicó el siguiente boletín:

"En el Cáucaso, en el sector de Laristan, presentamos desde el 2 de marzo una resistencia extraordinariamente enérgica a un enemigo superior en número que nos atacaba por mar y por tierra.

"El 18 de abril después de una sangrienta batalla en Kovana, nos retiramos obedeciendo órdenes a un sector donde debemos realizar nuevas operaciones.

"Trebisonda fué evacuada. Inutilizamos y abandonamos seis cañones de 15 centímetros.

"En el frente del Irak rechazamos al enemigo en Felahie y lo expulsamos de las posiciones que ocupó hace algunos días. El enemigo se retiró hacia el este.

"No ha habido cambios cerca de Kua-el-Amara".

LONDRES, abril 22. — Se ha publicado un comunicado oficial dando detalles sobre las operaciones efectuadas en la Mesopotamia en los días 17 y 18 del corriente. Ese comunicado dice así:

"El enemigo nos atacó con 10.000 hombres, comprendiendo una división y porciones de otras dos. Los atacantes penetraron en parte de nuestro frente en una extensión de 500 yardas.

"Sólo ante una de nuestras brigadas contó de 1200 a 1500 turcos muertos. Se nos informa que en otras partes de la línea el número de muertos enemigos fué mayor. Los turcos tuvieron más de 5000 muertos. Entre los jefes había muchos alemanes.

"El enemigo supuso que los británicos estaban separados del resto de la fuerza por las inundaciones, y que podían ser rodeados. En el momento de mayor peligro, nuestras reservas llegaron al campo de batalla.

"El número de nuestras bajas en muertos, heridos y desaparecidos, es mucho menor que el de los muertos turcos.

"Los reconocimientos aéreos son difíciles a causa del mal tiempo. Las inundaciones se extienden y el río está muy alto".

EL DESEMBARCO DE RUSOS EN FRANCIA

Empleo que se dará a esas tropas

NUEVA YORK, abril 22. — Se cree que el desembarco de tropas rusas en Francia tiene por objeto estimular a Inglaterra para que haga mayores esfuerzos.

El propósito es hacer ver que Francia se ve obligada a pedir auxilio a la lejana Rusia mientras que el ejército inglés permanece inactivo.

AMSTERDAM, abril 22. — Asegúrase que actualmente hay otros grandes contingentes de tropas rusas en viaje a Francia.

Esas fuerzas no serán empladas en Verdun, sino que serán mantenidas en reserva para usarlas en la próxima ofensiva combinada de los rusos, franceses y británicos.

PARIS, abril 22 — Telegrafían de Lyon que pasaron por aquella ciudad las tropas rusas dirigiéndose al frente de batalla.

La población les tributó entusiastas ovaciones.

En el frente occidental

PARIS, abril 22. — El ministerio de guerra anuncia que la artillería francesa continúa apoyando a los ingleses. Esa artillería estuvo muy activa ayer durante la acción británica en Ipres y Pilleken.

Los alemanes ocuparon anoche las trincheras francesas en la falda del cerro de Le Mort Homme; pero fueron desalojados mediante contraataques.

El mariscal von der Goltz

SU FALLECIMIENTO

NUEVA YORK, abril 22 — Comunican de Berlín que toda la prensa alemana dedica extensos artículos necrológicos sobre el mariscal von der Goltz.

Los diarios elogian la brillante actuación del mariscal durante su larga existencia y dicen que su muerte priva a Alemania de uno de sus mejores generales y a Turquía de su mejor amigo.

El kaiser, el mariscal Hindenburg y el doctor Bethmann Hollweg han enviado telegramas de pésame a la familia del ilustre militar.

Los restos del mariscal serán trasladado a Berlín para su inhumación.

SITUACION MILITAR

LA CONTRAOFENSIVA FRANCESA EN VERDUN. — EXITOS DE LOS REPUBLICANOS EN LE MORT HOMME, BOSQUE DE CAUVETTE Y SUR DEL BOSQUE DE HAUDROMONT. — VIOLENTO ATAQUE ALEMAN ENTRE THIAUCOURT Y VAUX. — EN EL FRENTE ORIENTAL. — LOS RUSOS RECHAZADOS EN GARLEUNOWKO. — EL DESEMBARCO DE RUSOS EN MARSELLA. — EN EL CAUCASO Y LOS BALCANES.

El más importante hecho militar de los últimos días es la contraofensiva francesa en las orillas del Mosa, al norte de Verdun. El general Joffre parece haberse decidido a mejorar el estado general de sus líneas en la citada región, mediante vigorosos contraataques. Los alemanes, por su parte, no han cesado en sus esfuerzos para acercarse a la célebre fortaleza; pero sus tentativas ahora no dan sino resultados momentáneos. El ejército republicano, suficientemente reforzado, se encuentra en condiciones de resistir con eficacia todas las arremetidas de los soldados del kronprinz.

Veamos las últimas operaciones.

El jueves en la orilla izquierda del Mosa, los franceses efectuaron un enérgico ataque en la región de Le Mort Homme, en el curso del cual lograron acentuar sus proezas del día anterior. En la noche del jueves al viernes, mediante un brioso asalto se apoderaron de una trinchera en el borde septentrional del bosque de Cauvette, haciendo prisioneros a cuatro oficiales y 150 soldados.

El mismo día jueves, los alemanes realizaron un violento bombardeo sobre las posiciones francesas en la orilla derecha del Mosa. Ese bombardeo fué seguido al anochecer por un poderoso ataque a lo largo de su frente de dos kilómetros entre la granja de Thiaucourt y el estanque de Vaux. Los atacantes consiguieron establecerse en las posiciones francesas al norte del estanque; pero su triunfo fué de corta duración. Las tropas republicanas llevaron a cabo en el curso de la noche una serie de contraataques logrando reconquistar totalmente el terreno perdido. En poder de los soldados de la república quedaron algunos prisioneros y dos ametralladoras.

Es muy posible que esta contraofensiva francesa en Verdun sea el preludio de la ofensiva general que proyectan los aliados.

La lucha en el frente oriental continúa desanimada. Fuera de los habituales duelos de artillería, en las últimas 48 horas no ha habido más que un ataque alemán en Olyka y Muravitza, que fué rechazado, y un ataque ruso en Garbunowka, al noroeste de Dwinsk, que sufrió la misma suerte.

Un hecho que ha provocado múltiples y variados comentarios es el desembarco de tropas rusas en Marsella, Los comentarios han jirado principalmente alrededor del número de fuerzas desembarcadas y de la ruta que han seguido esas tropas para llegar a Francia. ¿Cuantos rusos son los desembarcados? Hay quien asegura que son 160.000. La cifra nos parece exagerada, porque el transporte de tan considerable contingente es cosa que no puede llevarse a cabo fácilmente sin que se sepa. Sin embargo, todo es posible, dado la severidad de la censura. En cuanto a la ruta seguida por esas fuerzas es cosa que no sabremos hasta que lo digan espontáneamente los rusos o los franceses. ¿A qué hacer conjeturas?

Un despacho recibido hoy dice que los moscovitas seguirán enviando tropas a Francia hasta completar 250.000 hombres. Si esto se confirmara habría que suponer que el propósito del envío de esas tropas es reforzar a los franceses ahora, que intentan realizar una ofensiva en grande escala.

Por el momento se puede afirmar, sin exponerse a error, que el contingente desembarcado no puede influir en lo más mínimo en la situación general del frente de Francia y Flandes. El efecto de ese desembarco es más moral y político que militar.

En el Cáucaso los rusos, según aseguran ellos oficialmente, continúan avanzando.

En los Balcanes la situación no ha cambiado.

FRENTE AUSTRO-ITALIANO

El avance metódico de las tropas peninsulares

OCUPACION COMPLETA DE COL DI LANA. — DUELOS DE ARTILLERIA EN TODO EL FRENTE. — AVANCES DE INFANTERIA EN ALTO ANTICO Y VALL SUGANA. — ATAQUES AUSTRIACOS RECHAZADOS EN MONTENERO. — BOMBARDEO AEREO DE TRIESTE. — BAJAS ITALIANAS. — LLAMADO DE RECLUTAS EXCEPTUADOS.

ROFA, abril 22. — Empiezan a palparse los efectos de la ofensiva metódica del generalísimo Cadorna y se aplaude ahora sin reservas el magnífico plan que está desarrollando el comandante en jefe con una tenacidad y una prudencia que atestiguan el alto valer de este general.

La ocupación de la importante posición de Col di Lana reviste uno de los mayores éxitos del ejército italiano.

El Col di Lana es considerado un punto de suprema importancia estratégica, por ser el vértice del grandioso macizo formado por una especie de altiplanicie ligeramente inclinada hacia el este con laderas muy escarpadas que hacen sumamente difícil su ascensión.

Con la toma de ese punto y su zona, junto con el Sasso di Mezodi, la destrucción del fuerte Corte, la cortada de Ruaz y la conquista del Sasso di Stria y del Pequeño Lagazoui, que dominan el paso de Valparola y la región de Falzarego, los italianos se han asegurado la posesión de otras dos de las puertas que Austria había armado contra Italia.

El fuerte Belvedere está casi destruído por la artillería italiana y que costó a Austria unos 20.000.000, igual que el fuerte Pozzacchio, conquistado en los primeros meses de la guerra y que estaba completamente cavado en la roca.

ROMA, Abril 22. — El ministerio de Guerra dió al público el siguiente parte, resumen de las operaciones efectuadas durante la última jornada:

"A lo largo de todo el frente ha habido acciones intermitentes de artillería alternadas con frecuentes erconocimientos aéreos.

"En el Alto Astico, en el valle Sugana y el Alto Cordevole, han tenido lugar pequeños combates de infantería en los cuales hicimos unos treinta prisioneros.

"En la zona de Montenero, la noche del jueves, rechazamos un destacamento austriaco que intentaba lanzar granadas de mano contra nuestras líneas entre Orzli y Sleme.

"Ayer por la tarde algunos de nuestros aeroplanos tipo Caproni, arrojaron sesenta bombas sobre una pase de hidroplanos austriacos cerca de Trieste, habiendo observado resultados satisfactorios. A pesar del violento fuego de la artillería antiaérea del enemigo, todos nuestros aparatos regresaron ilesos".

NUEVA YORY, abril 22. — De Viena anuncian que el estado mayor austriaco publicó el siguiente boletín:

"El jueves siete aeroplanos italianos arrojaron 25 bombas en Trieste, matando a nueve civiles, incluso cinco niños, e hiriendo a cinco.

"En el Col di Lana rechazamos a los italianos, causanod al enemigo grandes pérdidas".

ROMA, abril 22. — Los críticos militares manifiestan que el punto de mayor resistencia de los austriacos es la zona de Tolmino, en la cual el enemigo ha acumulado todas las obras de ingeniería más notables para impedir el avance de las tropas italianas.

Sin embargo, a pesar del carácter terrible de la defensa, los peninsualres van consiguiendo pequeños progresos, que abrirán el camino a otros mayores. Algunas posiciones de esa región están ya dominadas por las baterías italianas de grueso calibre que las baten sin cesar y en definitiva ellas serán destruídas.

No ocultan, sin embargo los peritos las dificultades, manifestando que es forzoso pacientar y dar tiempo al tiempo.

ROMA, abril 22. — El estado mayor italiano acaba de adoptar un nuevo modelo de automóvil militar, inventado por el senador Florio, que pasa a justo título por uno de los automovilistas más reputados.

Dicho modelo servirá para ascender a las montañas más pendientes y vencer los peores caminos, sin perder la velocidad que puede desarrollar en las mejores carreteras.

ROMA, abril 22. — Los reclutas procedentes de los inútiles condicionales de 1886, 1887, 188, 1889, 1890 y 1891, serán llamados próximamente. Los que residan en America se presentarán antes del 31 de agosto.

La tercera categoría de la clase de 1879 ha sido llamada para el 15 de mayo.

ROMA, abril 22. — Apareció la siguiente lista de bajas italianas: capitán Victorio Vavian y teniente Raimundo Lagorlen; cabo de alpinos Carlos Novaresso, de Toarmo; suboficial Antonio Sabbatini (fallecido a consecuencia de heridas en el hospital de la reserva de Venecia); soldados de infantería Adriano Veridino; Vicente Imperiale (fallecido en Novi Ligure); subteniente de infantería reservista, doctor Gildo Frigerio, de Bergamo (fallecido en el hospital de Sagrado a consecuencia de heridas); soldado de infantería Félix Lorenzetti, de Vercelli; bersaglieri Francisco Gallo, perteneciente a la clase del 92, de Fossano; voluntarios Cayetano Vildi y Amadeo Ferri, ambos de Pessaro (víctimas de los aludes); soldados Carlos Travagli, Juan Polelli, Agustín Rossi, de Rovigo; cabo de infantería Dante Giorni, clase 82; soldado de infantería Vicente Vassalli, clase 91, de Ferrara; fusilero José Rondella, de Carpenedolo; soldado Mario Artisdato, clase 92, ambos de Caluso (víctimas de aludes); bersaglieri Pedro Rei, de Sala Monferrato; alpino José Lisa, de Valfenera d'Asti; cabo primero de alpinos Enrique Ferretti, de Casale Monferrato; subtenientes de infantería Andrés Marabotto, de Savona; Sicilia Marano, estudiante tercer año bellas letras, de aCtania.

En el frente oriental

COMBATES EN OLYKA Y GARBUNOWKA

ACCIONES DE ARTILLERIA

LONDRES, abril 22 — Comunican de Petrogrado que en el frente oriental la acción de la artillería es intensa y continua. Los cañones rusos mantienen un marcado ascendiente sobre los del enemigo. Ayer las baterías moscovitas redujeron a silencio a gran parte de la artillería alemana que bombardeaba la cabeza de puente de Iskull.

PETROGRADO, abril 22 — Se anuncia que en Ilyka y Muravitza los alemanes efectuaron un serie de violentos asaltos, todos los cuales fueron completamente repelidos.

Los rusos emprendieron un enérgico movimiento ofensivo en la región de Garbunowka, al noroeste de Dwnisk y consiguieron expulsar a los alemanes de sus posiciones. Los germanos realizaron más tarde con grandes fuerzas un vigoroso ataque logrando reconquistar parte del terreno perdido.

En las acciones libradas en la región de Garbunowka se ha distinguido mucho una división de Moscú. El general Kuropatkine hizo mención de ella en una reciente orden del día.

Alemania y Estados Unidos

ROMA, abril 22. — Se asegura que Austria ejerce una poderosa presión sobre Alemania para impedir que ésta rompa las relaciones diplomáticas con los Estados Unidos.

TERCER CENTENARIO DE CERVANTES

HOMENAJE DE "LA ÉPOCA" AL AUTOR DEL QUIJOTE

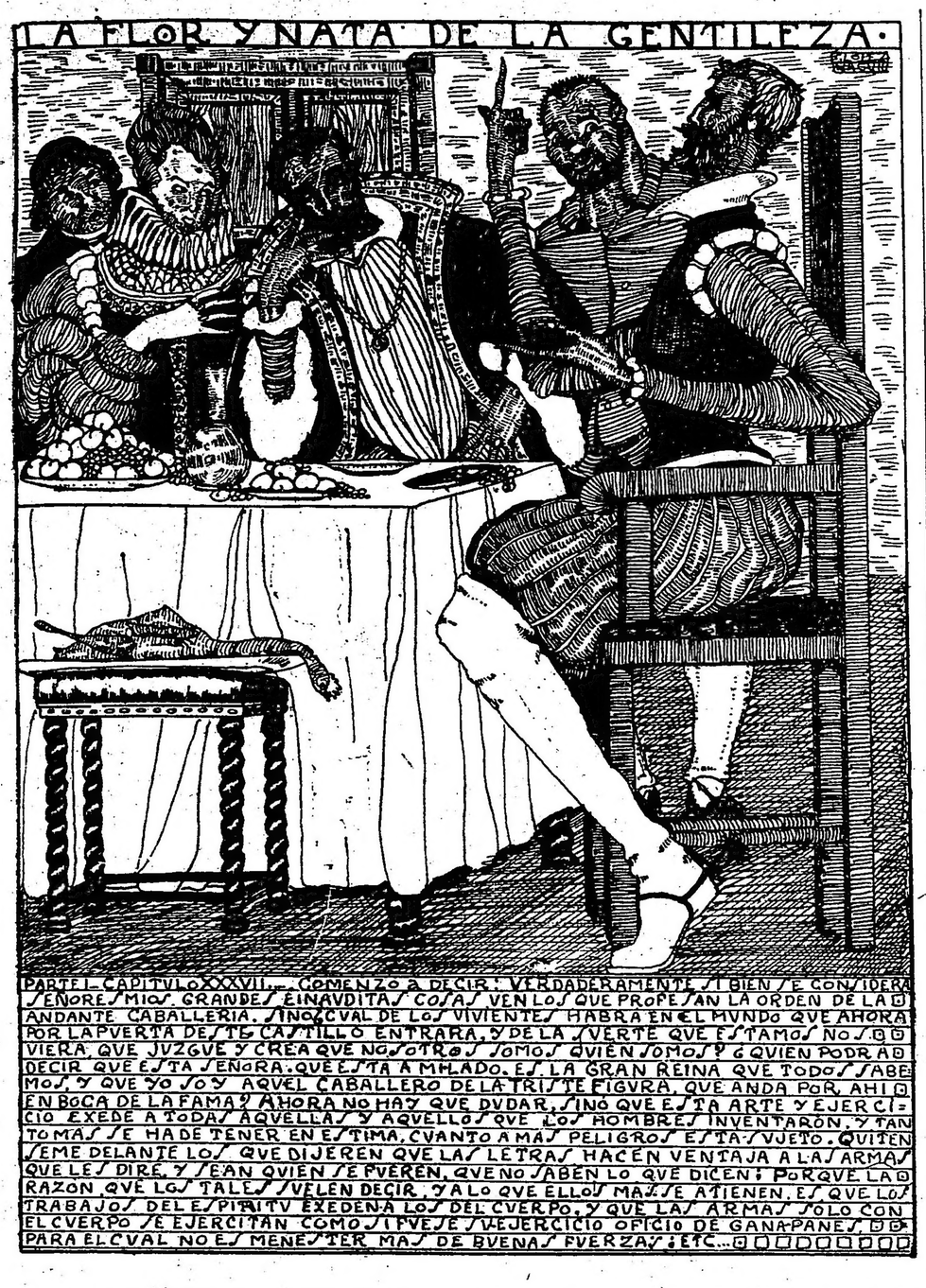

LA ILUSION DEL CABALLERO

Uno de los niños que yacía sentado en el patio de cara al jardín de pronto se ha puesto a reir ruidosamente. La hermana, desde adentro, obsérvale severa.

Niño, ¿de qué te ríes? ¿O es que piensas volverte loco?

Y el pequeño sin poder contener su risa algarabera, de espaldas sobre el mosaico y mirando el techo del corredor, ríe a descostillarse.

—De eso, del loco, — contestá en voz entrecortada por las carcajadas. Y la hermana justificando en parte y al mismo tiempo queriendo moderar las explosiones del niño:

—Bueno. Bueno. Juicio. — Pero la risa del pequeño sigue resonando en la casa, límpida risa como gorjeos que corren hacia el jardín, donde el sol dorado de otoño evapora los rocíos luminosos que ostentan las corolas tiernas.

***

Por la noche, alrededor de la lámpara que despide una tibia luz rubia, vuelve a comenzar la lectura a poco de cenar. Después de conseguir con dificultad un poco de orden, con los codos en la mesa y las manos en las sienes, adoptando una actitud de cómico ensimismamiento, a fin de burlarse de la seriedad del lector, la rueda de niños, con la cabeza dentro del halo de luz de oro, escucha. Y es un círculo de ojillos brillantes apenas sonreídos. En ocasiones es necesario suspender la lectura luego de un pasaje cómico, pues la risa estalla como una jaula de gorriones. Risas y risas que apenas calmadas vuelven a comenzar en forma peligrosa. Poco a poco tórnase a juicio y momentos después los pequeños lectores, fatigados, doblan la cabeza en los brazos cruzados sobre la mesa y se quedan dormidos. Por último, la voz se va apagando y el hermano concluye por leer para sí, mientras la madre, terminadas las tareas familiares, se lleva los niños, en cuyos labios el sueño no les impide tener un mohín ridículo y encantador.

***

Estas escenas se repitieron un tiempo y era de verse cómo los pequeños recibían la sensación del Caballero y de Sancho, de Rocinante y de Rucio. Percibían claramente lo grotesco de aquellos personajes extravagantes, deformes como sombras chinescas.

Y así gusté yo por vez primera en mi niñez del libro inmortal. Todo era risa. Luego, con el andar de los años, fuese serenando mi rostro, pues ya tales seres no me eran tan ridículos: iba sintiendo el dolor expresado en muchos pasajes.

Ese proceso de transformación hubo de operarse lentamente, pero a tal punto, que buen tiempo hace ya que al leer gran parte de la historia del ingenioso hidalgo, siento oprimido el pecho por innumerables angustias desgarradoras. ¡Ah, cómo me son lejanas esas claras risas de mi niñez, a medida que voy entrando en la vida y la vida nos obliga a reir cuando sentimos el corazón desbordarse de amargura!

Es que es imposible dejar de pensar en el autor de tan admirables páginas y, si no se conociera su vida lamentable, bastaría uno solo de los capítulos del Quijote para imaginarlo tal cual ha sido, pues esa profunda ironía es esencia de dolor. Por eso, al hojear esta noche las divinas páginas, veo columbrarse allá, en un rincón de la penumbrosa estancia plena de silencio, la figura magra y dolorosa del poeta. Es todo sí lleno de una tan honda majestad, que el alma nuestra se descubre. Es su amplia y abombada pálida frente marchita; es su nariz huesuda, de trazo firme, avanzando de entre los hundidos ojos de mirar abismado; son las mejillas flacas y lívidas que van desde el pómulo recio hasta el que se adivina mentón enérgico, cubierto por la pelambrera de una barbilla rebelde; es la boca de gesto severo y amargo, bajo el bigotillo de hidalgüelo. Sí, está todo él como iluminado por esa luz que despide el genio en los momentos de concentración y mayor en ese cuerpo que hambres y flagelaciones sin cuento torturaron. Es él, don Miguel de Cervantes. Nos mira profundamente. Y sentimos nuestra pequeñez. Y al sentir la grandeza de tal espíritu pensamos en el juicio que merecían los hombres de aquel ser privilegiado que sabiéndose a muchos codos sobre la humanidad — de la cual fuera flor dilecta — hubo de ejercitar oficios viles, y no conocer sino miserias y amarguras, dada la desarmonía social que existía en su época y que subsistirá por buenos siglos todavía.

***

¿A qué tiende el libro inmortal? Unos y otros agotáronse en establecer razonamientos adecuados, pero muchos han creído y casi surge de la confesión de Cervantes que a matar los libros de caballería. Puede que sí, puede que esta hipótesis por lo mismo que es la más sencilla y hasta la más vulgar, sea la más cierta. Pero es indudable que por sobre todas las cosas, el libro nos enseña una cosa y esa es que todo es ilusión. Sí, es una amarga burla dolorosa, amargamente irónica que el poeta hace de la vida. Todo es ilusión. Podríamos preguntar a los hombres cuántas veces encontraron lo que buscaban y cuantas veces no se arrodillaron ante lo que luego de pasado el enceguecimiento de la ilusión conceptuaron caricatura ridícula de lo ansiado. Y no discurramos sobre la ilusión, porque ella — mientras no se tenga del universo un sentido profundamente religioso, sentido que alcanzan a tener ciertos hombres aislados entre millones y millones — será una de las primeras condiciones del existir y malo es que se nos vaya a quedar entre las manos exánime como una pintada mariposilla.

De ahí que cuando esos altos espíritus han analizado los ideales de los hombres, unos han optado por callar, otros por querer suplantarlos, sin echar de ver que la humanidad no está preparada para más, y otros, como el inmortal manco, reir llorando. Y ellos, esos espíritus, son a nosotros los que los niños a los personajes de la historia peregrina; tienen el sentido de la realidad que nosotros no alcanzamos, porque entre ella y nuestros ojos la ilusión ha extendido su velo, velo que no salvaremos porque todavía no estamos organizados para ello. ¡Sí, el sentido de la realidad! A eso se debe que la mayor parte de los hombres sinceros dejan tras de sí un reguero de mariposas muertas. Mariposas que si un maravilloso encanto les infundiera vida y palabra nos hablarían también de molinos, de carneros, de Aldonzas, de barcas encantadas, de Clavileños, de leones y desafíos. Acaso también de un último encuentro espantoso, antes del cual muchos se entregan a la superchería y a la mistificación que hace de Santo, como de Caballero de la Blanca Luna, el cruel barbero.

Es por eso que ya no podemos reir como en los días bellos de la niñez lejana. Hoy, caballeros en desfallecientes jamelgos — tal cual socorrida filosofía o teoría — vamos, asistidos por el conocimiento burgués, que ve lo que tenemos delante de las narices y que nos interesa, ya que en lejano castillo nuestra mirada se posa, por los caminos donde la ilusión da sus flores de milagro para consolarnos de nuestra fatal mediocridad.

Rafael de Diego.

Buenos Aires, abril de 1916.

DON QUIJOTE, UN SINGULAR REVOLUCIONARIO

> "... A los caballeros andantes no les toca averiguar si los afligidos, encadenados y opresos que encuentran por los caminos, van de aquella manera o están en aquella angustia por sus culpas o sus gracias; sólo les toca ayudarles..."

Siempre llamáraame la atención este pasaje, que dice más hondamente acerca de las caballerías de don Quijote que tantas otras cosas repetidas por el valeroso hidalgo en sus pláticas con venteros y mercaderes, curas y barberos, bachilleres y duques, nivelados todos éstos por la común estólida incomprensión del alto oficio andaantesco. Por cierto que don Miguel de Unamuno le concede prolongadas meditaciones en su profundo comentario a la vida de don Quijote y Sancho, si bien remitiéndolos con insistencia a las reflexiones que el libertador de los galetotes vertiera ante los asombrados guardas que los conducían, las cuales reflexiones, a mi juicio, no fueron ni tan explícitas ni tan veraces como en este caso.

No creo, ciertamente, que Cervantes expusiera como propia la temeraria aventura de su héroe; lejos de ello, más parece haber puesto esas razones en su boca para demostrar su locura que como defensa atinada de sus acciones. No era hombre para pensar de tal manera, el asendereado manco, de quien las amarguras y estrecheces sufridas no habían logrado ni libertar el espíritu, ni siquiera hacer vacilar en él la grande reverencia de que estaba imbuído hacia el orden social existente a la sazón. No concebía el admirador del conde de Lemos otra ordenación de una república que la vista por sus ojos, con el rey primero, y los grandes después, asistidos éstos de Dios por órgano del copioso clero que les rodeaba y el que viniera detrás que arreara.

Afortunadamente, ni don Quijote era Cervantes ni su pensamiento estaba atado a las personales ideas del viejo alcabalero, ni sus conceptos sobre la justicia, en su carácter amplio, absoluto y humano, compadecíanse con las medidas nociones de derecho aceptadas por su comentarista como el cánon precisamente adecuado a la vida de relación entre los hombres.

Por eso, y no por otra cosa abandonara don Quijote los halagos hogareños para salirse por el mundo, listo a corregir los entuertos que esquivan la insuficiente justicia legal de las sociedades. Y nunca despuntó más claramente ese pensamiento revolucionario de Alonso Quijano que en esta ocasión referida en el capítulo XXX, cuando la imprudente candidez de Sancho le descubriera ante las gentes de la venta como el malaventurado autor de la liberación de los galeotes. En verdad, no es a los caballeros a quienes atañe averiguar si los afligidos de la vida pan encadenados y opresos por sus propias culpas y las ajenas. Esas inquisiciones disminuyen la majestad del oficio caballeresco, haciéndolo descender al nivel profesional de los ministrales, empeñados siempre en la melancólica tarea de tejer y destejer hechos y razones; de aducir argucias y pesar palabras; de confrontar actos actuales, presentes y vivos, con la letra muerta de vetustos principios de derecho, arbitrariamente forjados por manos falibles de hombres. ¿Cómo había de ceñirse a indicaciones de la ley, él? Ya declárase en otra oportunidad que quienes la llevan en su corazón, innata e imperiosa, no han menester parar mientes en la ley escrita para el común de las gentes.

No alanceaba molinos por alancearlos, ni libertaba galetotes por vanagloriarse de ello el exaltado hidalgo. Iban sus actos encaminados a mayores consecuencias. Señalábale su observación de las cosas la fundamental iniquidad que servir de basamento a la sociedad de su tiempo, y aunque incapacitado para desentrañar los profundos orígenes de tal estado de cosas, obsedíale de tal modo la injusticia, que la buscaba atacándola en sus fenómenos externos. ¿Qué podía hacer el pobre don Quijote sino descalabrarse generosamente contra la estructura social que temerariamente aspiraba a modificar, mediante el valor exclusivo de su infatigable brazo? Para su conmovedora simplicidad espiritual, la maldad era algo vivo y odioso, pero, por lo mismo, susceptible de ser alcanzado, combatido y vencido con buen caballo, buena lanza y buena intención. No podía advertir nada más que los aspectos exteriores del reinado de la injusticia y contra ellos arremetía, derecha y valerosamente. ¿Qué más había de hacer, incapacitado para adentrarse en el sentido secreto y universal de los entuertos presentados por su generosa exaltación? ¿Cómo había de adivinar la universalidad del pleito entre Juan Hildulo, el rico, y el mozo Andresillo, ni cómo habría de perseguir el desenvolvimiento secular de esa querella, para encontrarla replanteada, siglos abajo, en algo que ha dado en llamarse lucha de clases?

No, no le era dado al magnánimo caballero meterse en semejantes metafísicas. Harto hacía en desafiar las iras de los cuadrilleros, refutar las sutilezas del cura, sufrir las trazas del barbero, resistir las socarronerías del bachiller, y seguir camino adelante, platicando llanamente con Sancho, y fiel e invanible amador de aquella espiritual Dulcinea que tanta semejanza real había con la garrida doncella de los Corchuelo, como la dada ficción de Ariel con la rastrera materialidad de Calibán. Obediente a un íntimo, esencial y fecundo anhelo de justicia, inflamado por él, guiado por él mismo, visible ante sus alucinados ojos como la columna de fuego de Jehová, se partía para la eternidad por el sendero que conduce a Puerto Lápice. Ahí radicaba, precisamente, lo grandioso de su ridiculez. En la desmedida grandeza de su ambición generosa y la mísera exigüidad de los instrumentos materiales de que disponía para realizarla. ¡Oh! ¡Quién le hubiera dado el auténtico yelmo de Mambrino, y la espada flamígera de Rolando, y el cuerno mágico llamado Olifante! ¡Quién le hubiera armado con las armas adecuadas a lo inmenso de su empeño, y hubiérase visto lo que hiciera entonces por el mundo!

Pero era viejo, estaba flaco, pobre y desprovisto de todo apoyo que no fuera la firmeza inquebrantable de su ideal imperecedero. No poseía otro caudal que el de su espíritu; sus armas eran antiguas y, a fuer de anticuadas, más embarazosas que eficaces. Montaba un triste rocín y era su espolique un palurdo amedrentado.

Pese a ello, salió al campo este gran caballero. Y cuando topaba un entuerto, deshacíalo a su leal saber y entender, sin inquirir luego en la culpa, ni ahondar en las complicadas teologías de la falta para desanudarlas con hábil maña de leguleyo. Zanjábalo con el filo de su buena espada y hacía bien. Tanta injusticia ha amasado la humana justicia, tan grande es el monto de sus iniquidades, que más vale romper la cadena de los galeotes que pedir la revisión de su proceso. Alentaba en don Quijote un singular revolucionario...

Víctor Juan Guillot.

Buenos Aires, abril de 1916.

A PROPOSITO DEL CENTENARIO DE CERVANTES

El idioma español, desde que el eximio manco escribiera su Quijote, a modo de gallarda fuente inagotable de ritmos y sonidos, ha servido para ensalzar y engrandecer cada vez más la obra inmortal del inquieto e insigne escritor complutense.

Si quisiéramos compendiar en una sola frase pujante de realidad este concepto bastaría sencillamente decir que toda la generosidad del verbo castellano ha sido ocupada en avalorar la influencia de éste como portentoso pulmón de las letras. La nobleza de la forma, el estoque del adjetivo, esgrimidos por plumas de toda calaña y toda latitud, fueran intransigente nervio propulsador de la eficacia del oro de esas páginas.

Dilató Cervantes su ingenioso temperamento crítico en la saludable locura de su héroe. Dentro de aquel corazón puso el olímpico ímpetu caballeresco de una raza y la ruidosa ebullición anárquica de una sangre impregnada de lirismos. Moviendo en el ideal de sus personajes la ferocidad inocente de sus pasiones antes que la energía antagónica de sus sanos instintos, suscita, así, simultáneamente, la carcajada del ridículo y los suspensivos del hondo y grave divagar filosófico.

Apoyándose en la fuerza mortífera del sarcasmo, delante de la bravía apoteosis del utopismo, encarna la frondosa idiosincrasia del hombre de la época y llena la múltiple gloria de la lengua con el perdurable relampaguear de la esencia del prócer. Especie de sacrílego azote que hubiérase cobrado a fuego al no haberse convertido en el más alto y clásico empeño depurador de las inclinaciones inconvenientes de una casta.

El cobarde temor que amordaza el criterio, la mezquina ambición que engendra la pusilanimidad del silencio, jamás mordieron en la integridad de ese carácter. Fecundo observador, atormentado quizá de patriotismo, levanta sobre la soberbia cresta de la Verdad, el monumento de un libro desafiador de las inclemencias de la ingratitud y del tiempo. Y verifica el milagro de corregir una deplorable manía hereditaria, hilvanando, al mismo tiempo, un exquisito tratado literario de timbres sociológicos.

Ilustrado por el soberano maestro de la experiencia y la vicisitud, corolarios de una vida vehemente de aventuras, con una altivez de espíritu desconcertante, por la misma superioridad de sus quilates, vuelca sobre la caricatura la propia fisonomía, arrollando el prejuicio étnico que se alza autocráticamente sobre el analfabetismo de los valores morales. Y trueca en su apaciguamiento el nervioso palpitar del guerrero por la seria actividad del apóstol. Porque catálogos notables de enseñanzas el hidalgo manchego y su escudero, son sesudos deliciosos y símbolos animados por el soplo vital de un vidente disciplinador de multitudes.

CINZANO
VERMOUTH

De ahí que mientras las remotas horas de la vigilia mental, que diera por resultado este código del buen decir y del mejor pensar, pierdense en la curva de los años, la preciosa arista quiebre sus reflejos sobre la apatía intelectual de las generaciones modernas que, en la centuria del nacimiento del famoso prisionero de los moros de Argel, apréstase a testimoniar la vasta significación de su obra. Cosa ninguna de mayor elocuencia, que tal homenaje del mundo de habla española, en que corre pródigamente la simpatía y bulliciosamente salta la sinceridad.

Lo que en otras ocasiones resiéntese de una falta de entusiasmo fronteriza a la frialdad, en ésta acusa una intensa paridad de sentimientos, reveladora y potente. No se trata de exhumar un nombre carcomido por la polilla del olvido para tener pretexto de celebrar una velada, escribir un artículo, bordar una estrofa o colocar una placa conmemorativa de ventajosos efectos para los instigadores de la idea. Cualesquiera sean las evoluciones del idioma, las tendencias intelectuales, los desdoblamientos del laboreo cerebral, "Don Quijote de la Mancha", cualitativamente mantendrá su puesto eminente entre las obras de pluma castellana. Para reemplazarlo, para derribarlo, sería menester que un eclipse total de entendimiento dejara a obscuras la memoria humana. Teñica de tinieblas la pupila del alma, nuevos talentos podrían tal vez renovar el glorioso escándalo del que constituyóse implacable higienista moral de una estirpe.

En torno suyo, pues, el encomio ha tejido una red impenetrable. La tarea analítica es donde más se ha saciado. Levantó contra los pecados de la raza la viudez de su mano y la raza, conquistada por la bondad del propósito y la noble sinceridad del escarnio prochoso, busca en el propio gesto preñado de sana acritud el agua milagrosa de la belleza y la agria pero confortante austeridad señaladora del germen que aniquila y consume.

La consagración de esta fecha es, por esto, en nuestro sentir, la más evidente prueba de que ningunas páginas han hecho tanto bien a la humanidad española, y yendo un poco más allá universal, como las de este prodigioso tocado de humanismo, que sintiera su espíritu perpetuamente presa del santo anhelo de esgrimir, sin miedo ni favores, la Verdad.

Cabrera Arroyo.

Buenos Aires, abril de 1916.

EL CABALLERO PERFECTO

Eres Nuestro Señor, como dijo Darío,
el símbolo del sueño que ennoblece la vida...
Todo lo que es aurora, todo lo que es rocío,
y la nube que pasa y la estrella perdida...

—Fueron los caballeros de la Tabla Redonda,
un collar de esmeraldas del que Arturo fué el [broche...
Rolando un cuerno blanco sin voz que le res- [ponda,
gritos en el silencio, a través de la noche.—

Pero vas, Don Quijote, caballero sublime,
quimérico fantasma, paladín del Ocaso,
eres el viejo hermano, que a toda hora redime.
Por no existir, tu dama fué siempre la más [bella,
Rocinante tenía las alas del Pegaso
y en tu lanza de palo culminaba una estrella!

Fernán Félix de Amador.

Buenos Aires, abril 21 de 1916.

EL NOVECENTISMO Y CERVANTES

América novecentista rinde homenaje a Cervantes. La América fin de siglo se abstiene, sin embargo, y dice por boca de alguno de los representantes que aún tiene, "que aquí no necesitamos de Cervantes". Son consecuentes en esto con su modo de ser los achocentistas. Valga para ellos la sentencia de Xenius: "Solo hay originalidad verdadera cuando se está dentro de la tradición. Todo lo que no es tradición es plagio"... Los novecentistas, decimos, recuerdan hoy al autor del "Quijote". Es el anuncio del advenimiento de la moderna sensibilidad, al nuevo continente que tan falto de ella anduvo durante largo tiempo. ¿La moderna sensibilidad? Esta es palabra de rito que sólo los novecentistas pueden comprender. Cuando Azorín nos dice que un hombre es de sensibilidad moderna, ya sabemos lo que quiere expresar. Si se trata de un sabio, pondrá en su justo valor al "cientificismo", será Bergson o Eugenio D'Ors; si de un novelista, será Pío Baroja; si de un lírico, será Rubén Darío; si de un dramaturgo, será Benavente; si de un crítico, será el mismo Azorín; y como escritor, solamente como escritor, en nuestra lengua, arrancará de Cervantes, seguirá a través de la evolución del idioma en el setecientos, pasará de un salto, sin detenerse, el ochocientos, y llegará a este siglo de gracia donde tenemos a Larra también. Lejos de Cervantes (aunque no tanto como de Ricardo León, por ejemplo), pero con Cervantes en un principio. Así entiende el novecentismo la moderna sensibilidad. Obra de restauración es la suya, que no de revolución. Nos la enseñó Rubén Darío: Rubén Darío, que fué gran poeta porque estaba dentro de la tradición (y valga esto también para aquellos que se empeñan en mostrarnos a Darío de revés). Por eso honramos a Cervantes, los novecentistas — mejor sería honrarle de obra, que no de palabra, claro está, — seguros al mismo tiempo, de que con esto nos apartamos un trecho considerable de la América fin de siglo. De otro costado, encontramos, con Kant, que la belleza es todo aquello que lleva en sí algo de permanente, y esta es nuestra razón.

José Gabriel.

Buenos Aires, 22 de abril de 1916.

SONETO

Aquel gran caballero sin mancilla,
aquel gran Don Alonso de Quijano,
dejó en el continente americano
de su alta idealidad larga semilla.

Mas no en andantes la cosecha brilla...
Caballeros azules, lira en mano,
hacen vibrar en el idioma hispano
la banda espiritual del de Castilla.

Y el alado Pegaso en blanca espuma,
un libro por escudo y una pluma,
allá vamos por ásperos caminos,
y todo son estacas de yangüeses,
y todo son mandobles y reveses
contra estúpidas aspas de molinos.

B. Fernández Moreno.

Buenos Aires, Abril de 1916.

SIGLO DE CERVANTES

Desafío

En el muro de gótica fachada
una imagen de Cristo en agonía
Ante el Cristo una luz. Calle apartada,
noche medrosa, trágica, sombría.
Surgen dos sombras en la lejanía
por la penumbra de la encrucijada;
tienen altivo porte; con maestría
llevan chambergo clásico y espada.
Bajo el hechizo de la lamparilla
que alumbra a Cristo, cruzan los aceros.
Y a la luz tenebrosa y amarilla
turba el silencio de la calle vieja,
el clamor de unos ayes lastimeros
y los pasos de un hombre que se aleja.

A. Pérez Pintor.

Buenos Aires, abril de 1916.

DON QUIJOTE

¡Oh, caballero andante de la Triste Figura,
sobre las cuatro malas patas de Rocinante,
paseaste el heroísmo junto con la locura,
la flaqueza del brazo con el gesto arrogante!

La Mancha anunció al mundo tu rara catadura
y el mundo ríe a gusto porque no es más pu- [jante
tu lanza y es enclenque tu leal cabalgadura
y tu dama porquera y tu hazaña desplante.

No viendo que en tí mismo fuiste el caballero
de amor más encumbrado y en la lid el más [fiero,
y si vas mal montado, para hacer tu camino,
¿dónde hallar los corceles de pecho noble y [ancho?
...Que Rocinante fuera Pegaso para Sancho
y para tus empresas Pegaso un vil rocino.

Cipriano Pons Lezica.

IV-17-1916.

Tricentenario de Shakespeare

El abundante material gráfico y literario que damos en conmemoración del tercer centenario de la muerte de Cervantes, nos impide publicar los grabados y artículos con que pensábamos recordar el aniversario de Shakespeare. El lunes próximo ofreceremos a nuestros lectores las fotografías y trabajos artísticos que se refieren a este último, como asimismo los estudios sobre Cervantes que, por falta de espacio, no podemos publicar hoy.

Canto a la Unión Panamericana

Ofrenda a la Nación Argentina

El señor Ricardo Walter Stubbs, presidente del Círculo de periodistas de Lima, que se encuentra en nuestro país en viaje de estudio, pronunciará esta noche en el Ateneo Hispano-Americano una conferencia acerca de la necesidad de iniciar un franco intercambio intelectual entre las naciones del continente, como el medio más adecuado para estrechar los vínculos de amistad y simpatía que las unen. Al final de su trabajo el señor Walter Stubbs recitará algunas composiciones poéticas de que es autor, entre las cuales se destaca, por la justeza de expresión y la alta entonación épica, el "Canto a la Unión Panamericana" del que ofrecemos a nuestros lectores varios fragmentos, lamentando no poder darla íntegramente por carecer de espacio.

Mientras viejas y horríficas teorías
derrumban el alcázar europeo,
al tronar de la bomba y el cañón,
en el carro triunfal de nuestros días,
luce noble trofeo.
como emblema de Paz, Progreso, Unión,
América, volando en el Deseo,
canta un himno a la Civilización,
y arrollando pasiones y utopías
va cruzando del Tiempo el Coliseo,
con sus recias cuadrigas de energías,
que describen en un caracoleo
la vencedora curva del torneo.

Por entre un festival de pabellones,
desfilan las intrépidas legiones
a clavar en las crestas su bandera,
y surge, como en grandes eclosiones,
por la América entera,
la Juventud formada en escuadrones.
A su paso estremécese la esfera,
porque hay en sus arneses y blasones,
retando a la Quimera,
el peso de veintiún generaciones.

Veintiún focos en una sola flama
se confunden radiantes,
y hay en cada fulgor intensa trama
de glorias y grandezas arrogantes.
América es un Sol, y en sus gigantes
recorridos, la llama
alumbra, con sus fuegos centellantes,
el camino del Mundo que le aclama.

Ha empezado el orgullo de la Fiesta,
ya la Historia trabaja;
la enseña de la Paz tremola enhiesta,
sobre los surcos que el arado raja
y como un vaticinio en la floresta
la guirnalda del Triunfo se desgaja!

El brazo de la industria americana,
que labró en realidades su deseo
y tuvo la potencia sobrehumana
de unir dos océanos
al poder triunfador del martilleo;
alzó el puente del istmo,
a fin de redimir el hondo abismo
con frutos de progreso, americanos...
El canal panameño es una trocha
abierta a la incursión de nuevos vientos:
es cinturón de América que abrocha
constelación soberbia de elementos!

Y con la innovación
sintió desarrollarse la corriente
de una amistosa y útil comunión;
se enfloró de labor el Continente
y en Norte, Sur, Levante y Occidente
triunfó la Azada y se ocultó el Cañón!

Panamericanismo
es como un homenaje, que del Norte
nos trae un vaticinio de Heroísmo.
La epopéyica Corte
profetizó a la voz de su lirismo
el armonioso ideal americano.
Y en las cimas del Arte
vibró el alerta de Manuel Ugarte,
triunfó el cántico excelso de Chocano,
clavó Rubén Darío su estandarte,
el gran Palma labró sus tradiciones,
descollaron Rodó, Gálvez, Lugones;
y alzó frente al hispano
tesoro de las líricas legiones.
Wal Withman el patriarca americano
su verso magistral y soberano.

En las nevadas cúpulas andinas,
Sobre la augusta eternidad de hielos,
las bizarras enseñas argentinas
penetran a los cielos
mientras devuelven su caricia al Viento.
Y la extensión enorme de las Pampas
y la diafanidad del firmamento
y en su grandiosidad la Cordillera
asemejan estampas.
de tan hermosa y límpida bandera.
Sus colores se extienden desde Alaska
hasta la Patagonia exuberante,
donde un pedazo de horizonte nazca
allí está el pabellón siempre triunfante;
el trapo que gallardo y arrogante
derrocó el extranjero feudalismo
y libertara medio continente.
A su sombra un ejército valiente
arrojó la semilla del civismo
sobre la virgen tierra americana.
A su sombra patricios esforzados
en ciclópeos puñados,
como una tempestad cordillerana
transformaron intrépidos los Andes,
realizaron hazañas las más grandes,
pujantes, dueños de un valor sin fin
y colmaron el ímpetu rotundo
de sucumbir o libertar un mundo,
y fué cada soldado un paladín
a quien la Gloria bautizó en su lumbre.
Del Ande la grandeza sin confín,
la base eterna y la infinita cumbre
son digno pedestal de San Martín!...
¡Patria de Rivadavia y de Sarmiento
que tienes majestad de catarata
en tus desbordamientos al Progreso,
eres modelo de nación, portento
de Labor y Virtud! ¡País del Plata:
Dios te crió de Gloria en un exceso!...

Los Estados Unidos,
centauros de la Industria y del Progreso,
del Pax Vobis nos dan el cordial beso
y gustan de encontrarnos reunidos.
El Aguila altanera,
de constancia y virtudes heredera,
cruzando montes y salvando mares,
repartiendo mensajes de armonía,
nos invita en sus lares
de la Amistad la santa eucaristía
y nos llama a dictar en conferencias
de la legislación las graves ciencias.
Obreros, comerciantes, aeronautas
unifican sus planes y sus pautas
y el Trabajo, la Industria, la Enseñanza
columbran, cual noveles argonautas,
un vellocino de oro en lontananza.

Pasa el glorioso pabellón peruano
que luce como galas
la nobleza del indio americano.
Empapadas en rojo van sus alas
y gritan a los vientos
que el Sol que iluminara con sus luces
la Roma de los Incas opulentos
sólo se eclipsará cuando de bruces
caigan despedazándose en fragmentos
los incaicos eternos monumentos.
Lo saluda la Historia;
le aplauden a su paso las naciones;
recuerdan sus hidalgas tradiciones
que el heroísmo desafió a la Gloria,
y los siglos repiten entre salves
los nombres de Junín y de Ayacucho;
las hazañas de Gálvez
sucumbiendo triunfante en el Callao;
el chispazo del "último cartucho"!...
Ugarte! More! Bolognesi! Grau!...
el Huáscar de victorias relicario,
la Epopeya del Morro legendario...
Marcha Perú sereno y arrogante
y avanza por la senda del Progreso
y de nuevos confines anhelantes
penetra en el espeso
bosque, de su riqueza exuberante.

¡Reina América!: ahora
que tu cuadrante registró la hora
de la Resurrección y las grandezas.
Tú, que a costa de sangre y de proezas
viste que el Sol de libertad nació
y orgullo tuvo el Sol en calentarte
y en todos tus dominios alumbró.
Tú, que fuiste riquísima en el Arte
y tienes privilegio de portentos,
cultivas liberales sentimientos
y guardas mil tesoros en inventos.
Tú, que posees como altivas galas
al Aguila y al Cóndor, cuyas alas
el aire de los Andes balancea
como un trapo que flota en la pelea.
Madre América, tú que fuiste el don
del genio incomparable de Colón.
Tú, la gloriosa cuna de Bolívar,
de Wáshington, Hidalgo y San Martín,
que te libraron del opianto acíbar
de opresiones monárquicas al fin.
Dueña del Aconcagua, el gran coloso;
dueña del Amazonas caudaloso;
dueña de Patagonia y de Atacama,
del Niágara, Orinoco y Tequendama.
Tú, que viste Señora
el más grande homenaje de la esfera
cuando Naturaleza te ofreciera
lo mejor de su fauna y de su flora.
Tú, que te extiendes desde el polo al polo
y eres un pueblo de un origen solo...
Tú, para quien es cada país
una nueva y preciosa flor de lis;
aprovecha el valor de tus campeones
que elevan victoriosos tus pendones.
Guárdate de tiranos y de reyes
y obedece el mandato
de las tablas de piedra de tus leyes;
no caigas en ningún prevaricato;
recuerda tus históricas hazañas
más altas que las bíblicas montañas,
y sobre el pedestal de tu victoria
celosa cuida el brillo de tu Gloria.

Que la América hispana
conserve de su culto en el santuario
las doctrinas eternas y triunfantes
que alumbraron la tierra americana,
dándonos como un bien hereditario
junto con el idioma de Cervantes
el evangelio de la luz cristiana!

Procesión de banderas!
Torbellinos de flores! El desfile
semeje una triunfal policromía
con la iluminación de las esferas...
La cornamusa de la Paz estile
entonar una diana de hidalguía,
¡que cesando la guerra
se vuelva Europa racional y humana!
y que todos los pueblos de la tierra
griten en un transporte de alegría:
¡Salud a la Unión Panamericana!

Al Aero-Club Argentino que ha echado las bases de la aviación en Sud América y que tan hermosa participación tuviera en el primer congreso aeronáutico panamericano victoriosamente realizado a iniciativa del progresista Aero Club de Chile.

Buenos Aires, abril 15 de 1916.

Ricardo Walter Stubbs.

INSTRUCCION CIVICA
DEL
Dr. LAURENTINO OLASCOAGA
Acaba de aparecer: en venta en la Librería del Colegio. 646-v 22 ab.

Venta de placas y coronas de bronce

CASA DE BIASE
Sarmiento 1315
Especialista en:
DORADOS, NIKELADOS,
PLATEADOS y BRONCEADOS
SOBRE METALES
De DOMINGO DE BIASE
SARMIENTO 1315 -- U. Telefónica 4304, Libertad -- B. AIRES

DESDE ALTA GRACIA

Una población que progresa

INDUSTRIAS NACIENTES

LA POLÍTICA

Alta Gracia social. — Sus progresos. — Industrias nacientes. — Necesidad de ser fomentadas. — Política.

El otoño avanza y se sienten los primeros fríos. Las hermosas arboledas que se forman en los valles vecinos y que hasta hace pocos días eran el punto obligado donde se celebraban magníficos paseos, van quedando solitarios, las ramas desnudas y el suelo cubierto por una mullida alfombra de hojas secas. En los magníficos prados existentes en las hermosas gargantas que forman las montañas en La Bolsa y San Daniel, ya no se oye el eco de la voz de las simpáticas porteñitas, que con sus bellas siluetas aumentaban las galas y esplendor del paisaje. En las calles de Alta Gracia son raras las cabalgatas que las recorren y que tan numerosas eran un mes antes.

Sin embargo el ambiente social se mantiene intenso, a pesar de que se han marchado la mayor parte de las familias veraneantes. Entre las familias que actualmente se hallan en ésta, se encuentran las de Anchorena, Ramos Mejía, Messon, Cigorraga, Moyano Gacitúa, Molinas, Achával Rodríguez, San Martín, Cafferata, Bas, Franchini, Ramírez, Núñez, Trongé, etc.

El lugar obligado de reunión en la actualidad, lo constituye el Sierras Casino, donde diariamente se dan cita las familias, pasando momentos de grata y amena tertulia.

Las canchas de tennis se ven muy concurridas por numerosas y distinguidas parejitas amantes del sport.

Con todo, Alta Gracia aun mantiene en sí ese sello de distinción, que le caracteriza.

En estos días son esperadas de la capital federal numerosas familias que pasarán aquí los días de semana santa.

—Alta Gracia progresa de un modo considerable de poco tiempo a esta parte. Constantemente son muchos los edificios que se construyen, la mayor parte de ellos de gran valor.

Villa Carlos Pellegrini es el barrio aristocrático de este pueblo, tiene el aspecto de una ciudad fantástica. Está construido en plena sierra, y sus calles-avenidas, bien abovedades y anchas, siguen los declives del terreno, circundadas por grandes arboledas.

Numerosos y hermosos chalets construídos con derroche de gusto y confort, llenan las avenidas luciendo sus techos de teja roja, y parecen querer competir en altura y lujo.

Muchos automóviles recorren las calles, la mayor parte de ellas de paseantes, que vienen al Casino.

De noche una iluminación eléctrica de primer orden llena las calles y los numerosísimos focos que se hallan a diez metros uno de otro, siguen las alternativas del terreno, pareciendo filas interminables de luminosas y bien disciplinadas luciérnagas, al tiempo que en el horizonte, las majestuosas montañas muestran imponentes sus formidables y negras siluetas.

El Sierras Hotel, que se halla sobre una elevación del terreno, luce sus extensos y blancos corredores iluminados por centenares de lamparitas eléctricas, asemejándose a un inmenso trasatlántico, y su silueta es reflejada en las aguas del hermoso lago que se halla debajo de él.

El servicio de trenes es de primer orden y diariamente entran y salen diez trenes de pasajeros, que unen esta población con la capital que se halla a 55 kilómetros de distancia, en 55 minutos.

Los servicios municipales son correctos en un todo, debido al esfuerzo de la comisión que se halla constituída por los distinguidos caballeros: Ing. Antonio Cigorraga, Matías Ramos Mejía, Dr. Laureano Ramírez é Ing. H. Pagel y N. Núñez.

—Alta Gracia está llamala a ser quizá desde muy pronto uno de los distritos mineros de más importancia del interior. Como dije anteriormente, Alta Gracia está situado en el corazón de las sierras cordobesas, sumamente ricas en minerales de las clases más diversas, que podrían ser explotadas con mucha más facilidad, que en otras provincias, por encontrarse todas las minas a que pago referencia a un paso de las líneas férreas.

Hay dos minas de oro, a quince cuadras de este pueblo, cuya explotación se empezó hace algún tiempo, y como se tropezara con algunas dificultades quedó en la nada.

Conozco además minas de cobre, níquel, amianto, pirita, micas, wafran, de mármoles de muchas clases, cal, yeso, etc., todas a una distancia que no pasa de dos leguas de esta villa y de las cuales poseo muestras.

Como puede verse, esta industria es digna de ser fomentada en esta región con probabilidades de gran éxito.

—Poco entusiasmo ha habido en las últimas elecciones.

Sin embargo es la primera vez que el partido Radical obtiene un sonado triunfo en este pueblo y el departamento.

Actualmente se siguen con gran entusiasmo las diversas fases del escrutinio.

El fomento de la yerba mate

Se encuentra a la firma del presidente, un decreto del ministerio de Agricultura, creando en el territorio de Misiones, una zona destinada al cultivo de la yerba-mate.

El decreto de referencia, dice, que la necesidad imperiosa de adoptar medidas tendientes a fomentar el arraigo de esa clase de cultivos, que además de contar con condiciones naturales excepcionalmente favorables, tienen asegurada la fácil colocación del producto en el mercado consumidor del propio país. Que por otra parte, la industria molinera de la yerba cuenta en la República, con más de veinticinco molinos, lo que permitiría la elaboración de toda la producción en el territorio, aun en el caso que aumentaran los cultivos y sus rendimientos. Que es inducable que el fomento de los cultivos de la yerba-mate, con medidas que tiendan a formar colonias yerbateras, y proporcionar dirección y consejos técnicos para una producción más intensa por parte de los cultivadores, no sería suficiente si no se buscara también relevarla de los impuestos que la gravan, porque tratándose de una industria forestal incipiente que tan positivos beneficios reportaría para la población, se impone eliminar cualquier inconveniente que se oponga a su franco y rápido desarrollo. Que así lo ha entendido el P. E. al dictar el decreto de fecha abril 20 de 1910 interpretando el artículo 19 de la ley número 4167, cuyos considerandos tienen todavía actualidad, desde que el estado de la explotación de los yerbales no ha variado fundamentalmente, siendo conveniente a los efectos de dar definitiva estabilidad a sus disposiciones solicitar del H. C. su ratificación tan pronto como se inicie el nuevo período de sesiones.

Después de algunas otras consideraciones pasa a determinar la forma en que será concedida la explotación de los lotes de la Colonia, que será formada por 10,000 hectáreas y subdividida en lotes de 40 a 50 hectáreas. Estos serán adjudicados a los particulares que los soliciten, para lo cual deberán presentar una solicitud al ministerio de agricultura.

El precio queda fijado en cinco pesos por hectárea, pagadero en cinco cuotas anuales, con vencimiento a partir del tercer año contado desde la toma de posesión y firmando las letras respectivas. Los lotes de esta Colonia, quedan ofrecidos a la apropiación privada por el término de noventa días y en caso de existir dos o más pedidos sobre un mismo lote, se observará el decreto de 8 de mayo de 1915.

Los parásitos de la langosta

Hace algunos días dimos a conocer en estas mismas columnas, una comunicación recibida en el ministerio de Agricultura, procedente de Ocaña (Colombia) en la cual el señor Antonio Ujueta, residente en esa ciudad, remitía ejemplares de langostas parasitadas, para que fueran estudiadas en nuestros laboratorios y poder determinar la importancia de las larvas, que se desarrollan en el cuerpo de la acridia. Pasados estos ejemplares a estudio de la división de fomento, esta repartición dice, que las nuestras de referencia pertenecen a la especie Sarcophaga Acridiorum Weyenb. Sarcophaga Caridei Bret. Esta sarcófaga es la misma que ataca a nuestra Schistocerca Paranensis, y sobre la cual ya se han dado a conocer varios trabajos en publicaciones oficiales y particulares, desde el año 1875, que fué cuando se descubrió por primera vez la mosca de referencia.

Resulta extraño, pues, que recién ahora se tenga conocimiento de la existencia de este destructor, de los acridios, y que se crea haber realizado un descubrimiento, que para nosotros resulta harto conocido desde muchos años.

Exportación de caballos

El vapor inglés "Protfield" que llegará mañana a nuestro puerto, recibirá una importante remesa de caballos destinados al ejército francés.

La Semana Santa

Semana esta de recogimiento, de meditación y de dolor.

Nuestros fieles no deben olvidar que el aperitivo vino quinado Kalisay es indicadísimo e indispensable en las pascuas y ganarán, tomándolo, indulgencias del cielo.

V-22 ab.

DERECHO CONSTITUCIONAL
Apuntes taquigráficos tomados en la cátedra del Dr. José Nicolás Matienzo.
APARECERÁ EN BREVE

CRONICA SOCIAL

Ha cumplido ayer 83 años de edad el señor Manuel Anselmo Ocampo, figura muy representativa de la alta sociedad porteña.

Con todos los prestigios del nombre y las condiciones de gran señor que tanto realce

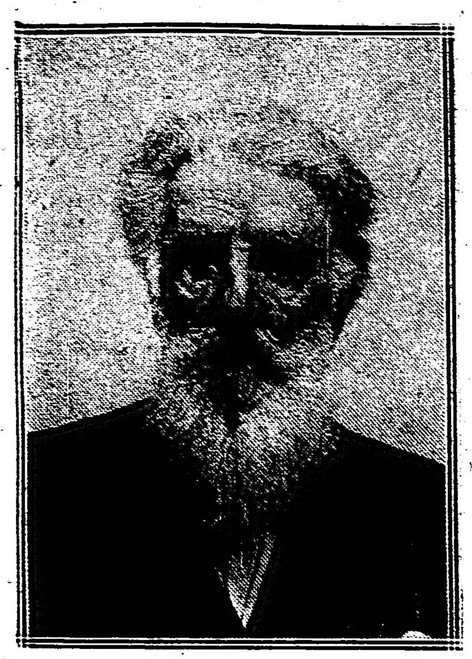

dieran antaño a los caballeros de su clase, la vida del noble anciano se prolonga como una tradición de austeridad y hombría de bien en nuestro ambiente social.

Con motivo del aniversario de su natalicio, el señor Ocampo se vió ayer rodeado de sus hijos y nietos, que alternaron con parientes y amigos íntimos en un mismo homenaje de afecto y veneración.

A mediodía y por la noche se tendió en su honor la gran mesa familiar, que rodearon los siguientes señores:

Agustín de Elía y Sra. Angélica Rosa Ocampo de Elía, Diógenes de Urquiza y señora María Luisa Ocampo de Urquiza, Eduardo Bullrich y señora Julia Ocampo de Bullrich, Manuel S. Ocampo y señora Ramona Aguirre de Ocampo, Martín Ocampo y señora Josefina Vedoya de Ocampo, Juan Ocampo y señora Isabel Zwanck de Ocampo, Alejandro Ocampo y señora Saturna Olazábal de Ocampo; Esteban Riglos y señora Angélica Rosa Elía de Riglos, Luis Bernardo de Estrada y señora Victoria Ocampo de Estrada, Agustín de Elía (hijo) y señora Susana Costa Paz de Elía, Adrián J. Bengolea y señora María Cristina Elía de Bengolea.

Señoritas: Angélica, Panchita y Rosa Ocampo, Josefina Ocampo Vedoya, Julia Bullrich Ocampo.

Señores: Sebastián y Raúl Ocampo, Carlos de Elía, Eduardo Bullrich (hijo) y otros.

⊙⊙⊙

Mañana a las 10.30 a. m. se efectuará en la Recoleta el sepelio del señor Mariano Pinedo, cuyo fallecimietno, ocurrido ayer, ha causado unánime sentimiento de condolencia en nuestra sociedad.

Era el extinto un caballero de señalada ac-

tuación en los cargos públicos que le tocó desempeñar con reconocido acierto y en las esferas sociales donde sus condiciones personales le conquistaron muy sinceros y difundidos afectos.

En la provincia de Buenos Aires fué diputado a la legislatura, senador, director del Banco Hipotecario, presidente del Consejo general de educación y ministro de gobierno.

Después le tocó actuar eficazmente como diputado al Congreso, en representación del mismo estado.

Enfermo de tiempo atrás, el señor Pinedo ha muerto joven todavía, dejando entre sus amigos y conocidos un cariñoso recuerdo.

El sepelio será seguramente una sentida demostración de condolenca.

⊙⊙⊙

Se realiza esta noche en San Isidro la fiesta organizada por un grupo de damas, a beneficio del hospital de la localidad.

Como lo hemos anunciado, se pondrán en escenas dos comedias de los Quintero, "Doña Clarines" y "El Flechazo".

La fiesta, que ha despertado mucho interés, se efectuará en el cine Colombo.

⊙⊙⊙

Se anuncia que monseñor Aquiles Locatelli, internuncio apostólico, partirá en breve para Europa, definitivamente.

Le sucederá en e cargo monseñor Vasalo prestigioso prelado italiano, quien pertenece a la familia noble de ese apellido, llevando el título de conde.

⊙⊙⊙

Han llegado de Córdoba a pasar una breve temporada en ésta, el doctor Alberto Centeno y señora Clotilde Mouján de Centeno.

La señorita Clotilde Centeno, que se hallaba en Mar del Plata, regresó ayer para recibir a sus padres.

⊙⊙⊙

Se ha concertado el enlace de la señorita María Susaa Saguier, hija del ministro del Paraguay, con el señor Juan Ramón Miranda.

⊙⊙⊙

En la primera quincena de mayo próximo se celebrará una fiesta artística en el Splendid Theatre a beneficio de los pobres de la parroquia de Belgrano.

Esta fiesta tendrá su gran atractivo en la actuación de un grupo de niñas y jóvenes conocidos, que interpretarán la comedia "Al natural", de Jacinto Benavente.

Los ensayos han comenzado ya con todo entusiasmo y se espera que un éxito brillante coronará la simpática empresa.

Una comisión de distinguidas damas patrocinará la fiesta.

⊙⊙⊙

Los caprichos de la moda se han extendido a la ropa de la mesa, capítulo por cierto interesante.

Ella prefiere ahora los bordados y notas de color en los manteles de almuerzo y el encaje en los de la comida.

Todas las gamas del azul y el verde y una combinación de rojo y verde son los colores preferidos; pero también son aceptados los tintes bronce, rojo cobre, amarillo pálido y oro.

Los antiguos dibujos chinos han vuelto a estar en boga en los motivos de color, y nada más deliciosamente dedicado que un bordado chino en azul, trabajado sobre tela también china.

El más atrayente de este estilo de mantelería de almuerzo es el blanco con franjas de colores. Tres son los matices que predominan: azul, verde y amarillo, aun cuando también es un bonito estilo original la combinación del morado con el verde.

Muy lindos efectos se obtienen también en los manteles completamente blancos. Los fileteados con encaje italiano son preciosos. Muy elegante el estilo Richelieu y de mucho gusto los de punta de aguja y bordados blancos.

Han adquirido gran boga los adornados con encaje español, y también muy aceptado el estilo ruso con incrustaciones y dibujos de encaje, combinación que les da una artística apariencia.

Los largos manteles de puro encaje son los favoritos para la comida. Algunos de éstos han alcanzado precios fabulosos, pero hay que tener presente que se trata de una verdadera obra de arte.

A pesar de todo, el mantel finísimo de damasco, blanco puro, con o sin vainilla o incrustaciones de encaje, no ha sido desalojado, y se encuentran modelos muy lindos. Cuando se usa esta clase de mantel, es de regla usar cristalería delicada pero perfectamente lisa que sólo ostenta el monograma.

Una mesa arreglada en este estilo para una pequeña comida, con vajilla de porcelana fina y algunos candelabros o flores naturales, o una combinación de ambos adornos, en el centro, será de un efecto precioso en un comedor de artesonado de roble.

Algunas dueñas de casa prescinden completamente de las flores para que luzca con mayor relieve su hermosa vajilla.

Un jarrón de plata con flores apropiadas asentado sobre un espejo, en el centro de la mesa, y rodeado el marco de un borde de flores para ocultarlo, es siempre un adorno favorito y cuyo efecto difícilmente es sobrepasado por otra combinación.

Los viejos jarrones de plata holandeses con espejos en el interior, son preferidos por los elegantes. Algunos de éstos son enormemente altos y hermosamente modelados. Llenos de rosas especiales de altos tallos, dan a la mesa una nota de belleza.

Los servicios de mesa de porcelana estilo chino están muy en boga, después de medio siglo de decaimiento. Los dibujos son complicados y de precioso efecto.

Hay también unos nuevos juegos de porcelana francesa, muy artísticos, de forma enana todas sus piezas, con decoraciones florales en colores y detalles oro.

En esta competencia ha entrado Rusia, consiguiendo éxito, pues es una porcelana de gusto y de dibujos extraños, en trazos pequeños y delicados. Pero para apreciarlos es necesario tener educada la vista, porque no es de gran efecto como los otros estilos.

⊙⊙⊙

Se anuncia el compromiso matrimonial de la señorita María Eugenia Gamboa con el señor Julio Ceballos García.

⊙⊙⊙

Festejando una fecha íntima, la señorita Josefina Lon recibirá mañana a sus amigas.

⊙⊙⊙

Fueron inhumados ayer os restos del señor Bernardino Iracheta, antiguo comerciante de la provincia de Buenos Aires, donde llegó a cimentar un enorme crédito, por la rectitud de sus procederes y sentimientos filantrópicos.

El extinto era natural de Pamplona y hacía más de cincuenta años residía en Ranchos. Contaba 76 años de edad.

Erapadre político del secretario de la Lotería Nacional, don Carlos Alberto Ebbeke y hermano político de nuestro conspicuo y apreciado correligionario de General Paz, don Martín Sansinena.

⊙⊙⊙

Un nuevo modelo de anillos de compromiso va difundiéndose en competencia con el antiguo, sencillo y liso.

Aventurado sería predecir si llegará o no a imponerse. La moda vive de ensayos y es, por otra parte, inconstante y voluble como ella sola.

Las piedras preciosas, cuidadosamente elegidas y combinadas, han comenzado a engarzarse en anillos de compromiso hechos de oro y de platino, dando lugar a una bella labor de los artífices en joyas. Los brillantes y diamantes son, como de costumbre, las piedras favoritas para los nuevos anillos de compromiso, dándose también preferencia, entre ciones de zafiros rodeados por diamantes, o

Teatro de la Opera

Corrientes entre Esmeralda y Suipacha — Empresa arrendataria: G. BONELLI

ESTA NOCHE A LAS 9

TODAS LAS NOCHES A LAS 9 — MATINEES: MARTES, JUEVES, SABADOS Y DOMINGOS, A LAS 3

Primera MATINEE mañana a las 3 p. m.

El más grandioso espectáculo del mundo
La maciza producción de D. W. Griffith

SE PRESENTO 800 VECES EN NUEVA YORK

450 VECES EN BOSTON

550 VECES EN CHICAGO

3 MESES EN LONDRES

THE BIRTH OF A NATION

COSTO 500.000 DOLARES

18.000 PERSONAS

3.000 CABALLOS

8 MESES DE TRABAJO

(EL NACIMIENTO DE UNA NACION)

Orquesta sinfónica de 40 profesores

CREANDO EN CONJUNTO LA MAS ESTUPENDA NARRACION

DESARROLLADA SOBRE ESCENA

rinas y esmeraldas. Pueden hacerse combinaciones de zafiros rodeaods por diamantes, o de perlas acompañadas por brillantes.

⊙⊙⊙

En el domicilio de la novia se efectuará hoy el casamiento civil de la señorita Julia de Olariaga con el señor Lucas L. Cendoya.

Actuarán como testigos los señores Norber-

to J. Rodríguez y José Arrieta, por parte de la novia, y por el novio los señores Pedro Estanguet e Isidro Arrieta.

La ceremonia religiosa se efectuará pasado mañana a las 11 a. m. en la capilla del colegio Euskal Echea, que con tal motivo congregará a las numerosas relaciones de los novios.

Bendecirá la unión el presbítero don Francisco R. Laphitz, siendo padrinos la señora Melitona M. de Cendoya y el señor Nemesio de Olariaga.

⊙⊙⊙

Mejor, la señora Josefina Coelho de Belaustegui.

—Mejorada, la señorita Felisa Dolán.

—Mejor el contralmirante Vicente E. Montes.

—Muy mejor la señora Dolores Parravicini de Solari.

—Mejorado el doctor Aquiles Pirovano.

—Mejor la señorita Beatriz Acevedo Rodríguez.

—Bien, el doctor Juan Díaz de Vivar.

—Enferma la señorita Alicia Richard Lavalle.

—Guarda cama la señora Susana Estrada de Balcarce.

—Igual la señorita Susana Chaves Gowland.

—Continúa enferma la señora Inés R. de García Velloso.

—Guarda cama la señora Blanca Romero de Frigerio Bravo, siendo su estado satisfactorio, as como el de su hijita.

⊙⊙⊙

Han partido:

Para Capilla del Monte, el señor Benjamín D. Shaw y familia.

—Para Navarro, la señorita Julia Dolán.

—Para Lobos, el señor Eduardo Speratti Villamayor.

—Para el mismo punto, el señor Alfredo Villamayor.

—Para Las Flores el señor Eduardo G. Moreno.

—Para Cacheuta, el señor Federico Dumas.

—Para Elvira, el doctor Félix Aráuz, su señora Ceferina Gorchs.

—Para Corrientes, el señor Luis Raúl Luque.

—Para Giles, los señores Roberto Garrahan, Manuel J. Vidal y Alejandro Castiñeiras.

—Para Lomas de Zamora, el señor Lisandro Viola.

—Para Rosario, el doctor Guillermo Dillón.

—Para Montevideo, el señor Pedro Ganduifo.

⊙⊙⊙

Han llegado:

De Rauch, el señor Eduardo N. Vela y familia.

—De Tribelarrea el señor Guillermo Moore y sus hijos.

—De Rosario el señor Pacífico Rodríguez Villar.

—De Santiago del Estero, el señor Francisco Moreno (hijo).

—De Santa Fe el señor Mariano Leiva y familia.

—De Montevideo los señores Carlos Muñoz, Ricardo Machado y familia y Alberto del Campo.

—De Carbone el señor Luis Muñoz.

—De Lobso el señor Rafael E. Acevedo.

—De San Isidro el señor Carlos Williams, señora Carolina de Williams y familia.

nug..aST. GsriLuisdc (dUh EA HT RADOE

⊙⊙⊙

Partirán en breve:

Para Catamarca, los señores Horacio Acevedo y Lisandro Viola.

—Para Chile, el señor Alberto Feliemberg.

⊙⊙⊙

De Rosario:

Esta noche se reabre la kermesse del Colón prometiendo una brillante reunión social.

La compañía Molasso que se encuentra en esta ciudad cooperará eficazmente en la importancia del espectáculo, prestando su desinteresado concurso.

El programa es como sigue:

1.o a) Pergolesi, Ninetta, b) Rossini, Barbiere de Seviglia, romanza para bajo, señor Felipe Romito, con acompañamiento al piano por el señor José de Nito.

2.o Rosita Rodríguez, notable tonadillera española.

3o. Trio Rivas, las reinas de las castañuelas.

4.o Clara Waldman, romanzas.

5.o La estrella de la danza Ana Krémser, con el célebre mimo señor Mario Molasso, ejecutarán algunos bailes de su repertorio. Número de gran atracción.

Todos los números de la compañía Molasso, es decir del 2.o al 5.o, serán acompañados por orquesta, bajo la dirección de los maestros Manella y Dall'Argine.

La reunión de mañana domingo tendrá carácter oficial, pues será en homenaje a la memoria de Cervantes y en honor de la colectividad española.

Han sido especialmente invitadas nuestras autoridades y el consul de España. El programa que se está preparando consta de varios números muy interesantes.

—En intimidad será consagrado esta noche, el enlace de la señorita Rosa Moratino Trueba con el señor Teodoro E. Blener (hijo).

En la ceremonia nupcial actuarán de testigos, por parte de la desposada, los señores Miguel Eguiasú (hijo) y Luis Giordano, y por parte del novio, los señores Alejandro E. Berruti y Carlos Herrera.

—Hoy se efectuará también el enlace de la señorita Mercedes Escauriza con el señor Juan José Harrington.

El contrato civil será inscripto por el doctor José María Maidagan y D. Alfredo Escauriza en representación de la desposada, y por el ministro de Instrucción Pública, don José J. Amavet y jefe político, doctor Pedro N. Ferrer, en la def contrayente.

—Celebrará hoy una reunión la sociedad Damas de Misericordia, para ultimar los preparativos de "garden party" que organiza a beneficio de los asilos maternales.

—Dejó de existir la señora Fidela B. Vda. de Loza.

Este fallecimiento que ha producido hondo pesar en el vasto círculo de las relaciones de la extinta, enluta varias familias de esta ciudad, Córdoba, Buenos Aires y Montevideo.

—La nota social de mayor realce con que se inicia la temporada, la constituirá indudablemente el festival artístico que el próximo sábado 29 del corriente se realizará en el Savoy.

En nuestros círculos sociales reinaba marcada animación cuando se anunció en carácter de té y su postergamiento transformándolo en una fiesta nocturna, ha venido a hacer aún mayor esa expetativa.

CRÓNICA RELIGIOSA

SEMANA SANTA

LA SOLEMNIDAD DE AYER

Los oradores—Notas diversas

Enorme ha sido la afluencia de fieles a los templos durante el día de ayer.

La ciudad presentó un aspecto de extraordinaria animación en los barrios céntricos donde hubo momentos en que el tráfico llegó a hacerse dificultoso.

La aglomeración fué mayor, como siempre, dentro del radio comprendido por las iglesias Catedral, La Merced, San Juan, San Ignacio, San Francisco, Santo Domingo, San Miguel y San Nicolás.

El calor del día, si en la calle no ocasionaba mayores molestias, en el interior de las iglesias se volvía sofocante.

A la hora del sermón de agonía fué, sobre todo, cuando pudo apreciarse la alta temperatura reinante.

Y era de notarse que precisamente los oradores preferidos del publico y que atraen siempre crecido concurso, predicaban en las iglesias de más reducidas dimensiones.

LA ORATORIA

El jueves y el viernes santo determinan la gran jornada del año para los predicadores sagrados.

El elenco de nuestro clero ha variado poco en los últimos años y las figuras del púlpito son todas conocidas y apreciadas en lo que valen.

—Monseñor de Andrea pronunció los sermones de Agonía y de Soledad en la iglesia de San Miguel, de la cual es cura párroco.

Sólo esta última circunstancia puede explicar y tal vez justificar que predique en un templo tan pequeño un orador de la talla de monseñor de Andrea, que tiene auditorio asegurado para llenar una catedral. Ayer era más el público que quedó afuera que el que tuvo entrada en San Miguel.

Su sermón de agonía fué una exposición de las razones filosóficas del fracaso inmediato del apostolado y del martirio de Cristo, humanamente hablando. Con ese plan, desarrolló una serie de consideraciones muy interesantes.

Tuvo sus pasajes salientes cuando señaló las semejanzas de la sociedad contemporánea con aquella otra que dió muerte al Mesías y cuando hizo la psicología de la traición de Judas, en la cual entró como factor decisivo la avaricia.

Monseñor de Andrea se mostró como siempre el orador persuasivo y elocuente, lleno de la convicción que sabe transmitir a sus oyentes.

—El joven presbítero Fermín E. Laffite pronunció el sermón de Institución en San Nicolás.

Fué una oración bellísima por su forma y tierna y sentimental en su concepto.

Se refirió a la acción virtual de la creencia en la Eucaristía para engendrar el heroísmo en las almas abnegadas, ennoblecer la vida del espíritu, las concepciones de la inteligencia y del arte.

Al final hizo referencia al centenario patrio y al próximo congreso eucarístico nacional, en que Jesús Sacramentado recibirá un nuevo testimonio de su imperio sobre el alma de nuestro pueblo.

Concluyó con una súplica sentida por la conclusión de la guerra europea.

—El P. Gustavo Franceschi terminó su tarea ayer con el sermón de Soledad en San Telmo.

Esbozó, desde luego, el cuadro del abandono y la soledad de María después de la muerte de Jesús, para hacer después la filosofía del dolor.

El dolor egoísta y el dolor generoso fueron los dos ejes de sus reflexiones. El uno es completamente inútil; el otro es bienhechor y fecundo.

María sufría por todos.

Los hombres se lamentan porque no satisfacen sus ambiciones, no acaparan, no gozan, no halagan sus pasiones. Poco les importa de los demás.

Incitó a preocuparse de los que no creen ni van al templo.

Orar dentro de la iglesia es muy cómodo, mientras afuera se repiten las blasfemias y los gritos de la tarde del viernes santo.

Fué un discurso contundente, de mucha actualidad.

—Merecen también una especial mención los presbíteros Francisco R. Laphitz, Dionisio R. Napal, Francisco Reverter, Ernesto Vallazza, Nicolás Fasolino, José Ignacio Yani y Manuel González Díaz por la inteligente labor realizada.

En el clero regular figuraron los PP. Gabelich, Cuello, Iglesias, Domenech y otros.

El elocuente orador franciscano P. Medina predicó en La Candelaria (Vélez Sársfield).

EL CANTO LITURGICO

La catedral dió a este respecto una nota digna de señalarse.

Fué verdaderamente grandioso el efecto del canto litúrgico por nutridos y bien disciplinados coros de voces solas.

En el espíritu de muchos fieles un trozo de esa música resulta más eficaz que un sermón.

Después de la catedral, San Miguel es la iglesia que más cuida este número del programa de semana santa.

Número costoso, por cierto, verdadero lujo que sólo pueden permitirse las parroquias ricas.

Tras de San Miguel vienen el Salvador, San Nicolás, San Carlos, La Merced, etc.

CULTOS DEL DOMINGO DE PASCUA

Metropolitana—

A las 9, pontifical por el arzobispo y bendición papal, exposición y procesión con el Santísimo, presidida por el arzobispo.

San Miguel Arcángel—

Misas desde las 6 a. m. hasta la 1 p. m.

A las 9 a. m., misa de comunión general para los fieles y congregaciones de la parroquia con cánticos sagrados.

A las 11 a. m., alocución por monseñor doctor Miguel de Andrea.

La Merced—

A las 7, comunión general de hombres; a las 10, misa solemne con sermón de Resurrección, por el cura de la parroquia, monseñor Rasore; a las 2, doctrina cristiana; a las 8 de la noche, función y bendición con el Santísimo Sacramento.

San Nicolás—

Misas desde las 6 a. m. hasta la 1 p. m. A las 8.30, exposición del Santísimo y rosario. A las 9, misa solemne y sermón, después de la cual habrá bendición con Su Divina Majestad.

San Francisco—

A las 4 a. m., maitines solemnes y misa cantada.

A las 8.30, misa de comunión general para las asociaciones de San Francisco.

A las 5.15 p. m., corona, letanías cantadas, sermón y procesión solemne como los terceros Domingos, bendición con el Santísimo Sacramento y reserva.

La Piedad—

A las 10, misa solemne con manifiesto y sermón; a las 4.30 p. m., rosario, exposición y bendición.

Santa Lucía—

Misas de 5 a 1 cada hora menos a las 12; a las 7, misa de comunión general y solemne bendición con el Santísimo Sacramento; a las 10, misa solemne con sermón. En la misa de 7 comenzará el octavario a Jesús resucitado que se hará los demás días a la misma hora.

El Pilar (Recoleta)—

A las 6 a. m., misa solemne.

Socorro—

Habrá misas a las 6, 7, 8, 9, 10, 11, 11.30 y 1; a las 9 solemne misa cantada; a las 7.30 de la noche, exposición del Santísimo, rosario, ejercicio dominical, sermón por el cura de la basílica y bendición.

San Ignacio—

A las 10, misa cantada de Gloria y sermón, después del primer Evangelio, por el presbítero Serrano.

Basílica del Rosario (Santo Domingo)—

A las 5 a. m., misa cantada y procesión con el Santísimo por el atrio de la iglesia; a las 10, solemne misa cantada y sermón de Resurrección a cargo del R. P. fray Raimundo Gabelich.

San Cristóbal—

Misa a las 7, 8, 9, 10, 11 y 1.

Jesús Sacramentado (Corrientes 4433)—

Misas a las 6.30, 8, 9, 10 y 11. A las 10, misa solemne. Por la tarde, a las 4.30, rosario, bendición y prácticas piadosas de costumbre.

Santísimo sacramento— (Crarcas y Santa Fé)

Misas a las 6, 7, 8, 9, 10 y 11. A las 10, misa solemne.

A las 2.30 vísperas y completas. A las 5.45 de la tarde, rosario, sermón, recepción de nuevos socios de la Guardia de Honor y bendición.

San Telmo—

A las 8 a. m., misa de comunión general. A las 9 a. m., misa solemne con sermón por el P. José I. Yani. A las 4.30 p. m., rosario y bendición con S. D. M.

Montserrat—

Cuarenta Horas, con misa cantada los tres días, a las 8 a. m. y plática por la noche después del rosario. En este día comienza el octavario de Cristo Resucitado.

San Agustín—

A las 10, misa solemne con sermón, que predicará el padre Agustín García. Después de la misa se dará la bendición papal.

Balvanera—

A las 8, misa de comunión general para todas las congregaciones parroquiales; a las 10, misa solemne cantada y sermón de resurrección por el presbítero Francisco R. Laphitz; a las 7 p. m., exposición con el Santísimo.

Santa Julia—

Misas a cada hora, desde las 6 hasta las 11 a. m.

A las 8 a. m., misa de comunión pascual para las congregaciones establecidas en esta iglesia y demás fieles.

A als 10 a. m., misa solemne con sermón, por el teniente cura de la parroquia, don José J. Buelens y bendición solemne con el Santísimo Sacramento.

Basílica de San José de Flores—

Habrá misas desde las 6 hasta la 1 menos a las 12. A las 7 misa de comunión general. A las 9 misa solemne con sermón. A las 4.30 p. m., rosario y bendición con el Santísimo Sacramento.

Nuestra Señora de Buenos Aires (Gaona y Espinosa)—

Misas a las 6, 7, 8, 9, 10 y 11; la de 10 parroquial, solemne, con sermón. A las 3 p. m., doctrina para niños y niñas. A las 4.30, rosario, exposición del SSmo., trisagio y bendición con S. D. M.

Espíritu Santo—

A las 7 y 8, misa de comunión pascual para señoras y niñas. A las 10, solemne misa cantada con sermón a cargo del cura rector P. Antonio Ernest. Por la tarde a las 4.30, solemnes vísperas cantadas y bendición.

Nuestra Señora del Carmen (Plaza Rodríguez Peña)—

A las 10 a. m. misa solemne; a las 7.30 p. m. rosario, octavario de la Resurrección y bendición con el Santísimo Sacramento.

En los días siguientes el octavario se hará a las 5 p. m.

Belgrano—

Misas desde las 6 hasta la 1 p. m. cada hora. A las 8 a. m. misa de comunión general; a las 11 a. m. solemne misa cantada con sermón a cargo del R. P. Juan Isern, de la Compañía de Jesús. A las 5 p. m. exposición, rosario, ejercicios piadosos y bendición solemne con el Santísimo Sacramento.

San Carlos—

Por la mañana misas desde las 5 cada media hora hasta las 9 y en cada hora hasta las 11. Habrá confesores posiblemente en cada confesionario para comodidad de los fieles.

A las 9.30 misa solemne con sermón de Pascua por el cura rector.

A las 3.30 p. m., vísperas solemnes, plática y bendición.

Por la noche a las 7, rosario, plática y bendición.

San Juan Evangelista—

Misas a las 5, 6, 6.30, 7, 8, 9, 10 y 11; a las 7, misa de comunión pascual para las Damas vicentinas familias socorridas y socias de la Obra de María Auxiliadora; a las 10, misa solemne con sermón por el presbítero José Escalera; a las 3.30 p. m., vísperas, plática y bendición.

San Francisco Javier—

A las 10 misa solemne y sermón.

Nueva Pompeya—

Misas cada hora desde las 5 a. m. La de 8 será hasta septiembre la misa propia, para los niños y niñas que han hecho ya la primera comunión; a las 9 solemne misa cantada y sermón de Resurrección; a las 10.30 misa explicada para los niños de los colegios; a las 2 p. m. catecismo y cinematógrafo para los niños y niñas que asisten a su respectivo Oratorio Festivo; a las 3.30 rosario, letanías cantadas, novena, bendición y canto del "Regina Coeli".

La Candelária (Vélez Sársfield)—

Domingo de Resurrección — A las 6, 7, y 9, misa rezada; a las 10 misa solemne con exposición. Concluída la misa se dará la bendición con el Santísimo y se reservará.

San José de Calazans—

A las 9.30, misa cantada y sermón por el padre Bonifacio Andrés.

Mater Misericordiae—

A las 6.30 y a las 7.30 misas con plática. A las 8.15 misa de comunión para el colegio.

A las 9.30 misa y canto del oficio de la Virgen.

A las 10.15 misa solemne con sermón.

A las 3.30 p. m., vísperas solemnes, sermón en italiano y bendición.

San Bernardo—

A las 7.30 a. m. comunión general.

A las 10.30 misa solemne con sermón de Resurrección.

De 1.30 a 2.30 p. m., doctrina cristiana.

A las 8 p. m. función y bendición con S. D. M.

San Ildefonso—

A las 10 misa solemne con sermón por el P. José I. Grande.

San Antonio—

A las 8, misa de comunión para los asociados a las diferentes congregaciones establecidas en la parroquia; a las 10, solemne misa cantada y sermón por el cura de la parroquia; a las 7.30, exposición, rosario, ejercicios piadosos y bendición.

S. Corazón de Jesús, Buen Pastor (Caballito)

A las 6.30 de la mañana, misa rezada; a las 9 a. m., misa solemne; a las 5 p. m., bendición solemne con el Santísimo Sacramento.

CENTROS RECREATIVOS

LAS FIESTAS DE HOY Y MAÑANA

Fiestas de esta noche

Almas que luchan. — En el salón de la sociedad Lago di Como, calle Cangallo 1795, dará esta noche, a las 8.30, un festival artístico y danzante de acuerdo con el siguiente programa teatral: drama en un acto de Carlos Roxlo titulado "En la sombra", la comedia dramática en un acto de E. Bianchi "La Quiebra" y el juguete "El teniente cura"; todas estas obras serán representadas por el cuadro social. Terminada la representación la concurrencia pasará al salón de baile.

Verdaderos admiradores de Guillermo Bataglia. — Esta noche, a las 8.45, tendrá lugar la función artística y baile familiar organizado por este antiguo centro recreativo en el salón de S. S. M. de Olivos, calle Flora Pelliza 895.

El cuadro social que dirige el aficionado D. Tomás Moreyra representará las obras "Los dos sargentos franceses" y "Fuera de combate".

La Diosa Talia. — Esta asociación teatral realizará esta noche, a las 8.30, una función teatral y baile familiar en el salón-teatro Concordia, calle Rincón 1141, a beneficio total de dos aficionados de su cuadro social. Juzgando por las localidades vendidas, la fiesta promete alcanzar un gran éxito.

Caballito Sur. — Este centro social prepara con gran actividad el festival que se realizará esta noche en el salón-teatro de la sociedad Tipográfica Bonaerense, calle San Juan núm. 3244. El cuadro social pondrá en escena el sentimental boceto y dramático original de José Fitipaldi, titulado "Como las hojas", el drama en un acto "Al fondo!... Al fondo!..." y el juguete cómico "Un marido feliz".

La Esperanza. — Esta noche realizará una gran reunión danzante en su elegante local social. El programa preparado para tal objeto es muy interesante.

Don Quijote de la Mancha. — La comisión directiva de este centro recreativo preparó con gran actividad un baile de gala que se efectuará esta noche en el salón del Círculo de Aragón, calle Tacuarí 253.

Bomberos Voluntarios de la Boca. — La sección recreativa de esta antigua y prestigiosa sociedad italiana de socorros mutuos realizará esta noche, a las 10.30, un gran baile de gala en sus salones de la calle Brandzen número 567.

Submarino Peral. — Esta importante sociedad regional española realizará esta noche en el Orfeón Español, en ocasión de conmemorar el 27 aniversario de su fundación, una gran función.

En el interesante programa preparado, figura la representación de la comedia dramática de Joaquín Dicenta titulada "Aurora", la que será interpretada por el cuadro social, bajo la dirección del actor Mariano Otero; tonadillas por Renée Transmonte acto de concierto por la rondalla del maestro Rodas; canciones por Julia Gámez y como número de clausura un baile familiar.

Los Chiripitifláuticos. — Esta noche, a las 8.45, realizará una función seguida de un un baile familiar que se efectuará en el local de la sociedad Giuseppe Garibaldi. El cuadro social representará la obra de Enrique García Velloso, titulada "Jesús Nazareno".

Hijos de Lubre.— Con motivo de inaugurarse en Lubre (España) las obras del nuevo cementerio, costeado por esta sociedad y en conmemoración del tercer centenario del inmortal Cervantes, realizará esta noche una velada en los salones del Centro de Almaceneros, calle Sáenz Peña 242.

El cuadro social representará varias obras de mucho interés; el poeta Serrano Clavero pronunciará un discurso alusivo al acto; por último se realizará un baile familiar a toda orquesta.

Fiestas de mañana

Defensores de Galicia. — Mañana domingo, a las 3 de la tarde, efectuará un baile familiar en el salón Orfeón Español, calle Piedras 534. La comisión directiva ha preparado un interesante programa. Esta fiesta promete estar muy concurrida.

Club Labardén. — Este club prepara con gran actividad el festival que efectuará mañana, a las 3 de la tarde, en honor de las familias de sus asociados.

Club C. Z. — La comisión directiva de este club social ha resuelto organizar otro festival para mañana domingo el cual se realizará en el local del Centro de Almaceneros.

Círculo Libertad. — En el salón-teatro Patria e Lavoro, calle Chile 1567, realizará este círculo un gran baile familiar mañana a las 3 de la tarde.

La Rusticana Primitiva. — Mañana, a las 3 de la tarde en los salones de la sociedad Unione e Benevolenza realizará un gran baile familiar. Amenizará la fiesta una excelente orquesta compuesta por varios profesores.

Tome y Traiga y Leandro N. Alem. — Estos dos centros recreativos realizarán en unión una matinée danzante mañana, a las 3 de la tarde, en el salón de la sociedad Española de Belgrano, calle General Paz 1760.

La Tosca. — Mañana domingo, a las 3 de la tarde, realizará una tertulia en el salón Augusteo de la sociedad Operai Italiani, calle Sarmiento 1374, la que promete estar muy concurrida.

DIVERSAS INFORMACIONES

Próximas fiestas

Filodramática Idea Feliz.—La comisión directiva de esta antigua y prestigiosa sociedad recreativa prepara con gran interés una función y baile familiar que se realizará el 29 del corriente, a las 8.30 p. m., en el salón del Centro de Almaceneros, calle Sáenz Peña 243.

El programa preparado para la representación es muy interesante. Serán puestas en escena varias obras de gran interés. El programa para el baile es el siguiente: vals "Idea Feliz", polka, mazurka, skating, vals, polka, mazurka, lanceros, vals, polka, vals, polka, mazurka, vals, bouquet final. Por el interesante programa preparado para esta gran velada son ya numerosas las familias que han prometido asistir a tan interesante reunión.

Centro Eslava. — Con el mayor entusiasmo prosiguen los preparativos de la fiesta que realizará esta sociedad el día 6 de mayo próximo, a las 10 p. m., en el salón La Argentina, calle Rodríguez Peña 361.

La fiesta consistirá en una gran velada artística seguida de un baile familiar que la comisión directiva dedica en honor de la rondalla del centro.

Club Social C. Z. — La comisión directiva de este centro recreativo ha resuelto realizar bailes diurnos los días jueves, viernes y domingo próximos, a las 3 de la tarde, en el Centro de Almaceneros, calle Sáenz Peña 242.

La Tosca. — El consejo directivo de esta asociación activa los preparativos de la tertulia diurna que ofrecerá a las familias de sus asociados el próximo domingo en el salón Agusteo, Sarmiento 1374.

En esa fiesta, que alcanzará, seguramente, vastas proporciones, tomará parte la Goyita Argentina, quien hará oir algunas tonadillas.

En la asamblea general realizada anoche en su local social de la calle Agrelo 3437, se tomaron diversas resoluciones de importancia relacionadas con la marcha de la sociedad.

El Gran Bonete. — La comisión directiva de este centro organiza una tertulia familiar que se desarrollará el 27 de mayo próximo en su local social de la calle Lavalle 3243, en conmemoración de su 8.o aniversario social.

La correspondencia para esta sección debe ser dirigida al señor Cronista de Centros Recreativos LA EPOCA, Avenida de Mayo 769, capital.

PARA TODO EL MUNDO!...

CAFÉ RADICAL

FELIZ COMBINACIÓN DE LA CASA "BOA-VISTA" LIMA 342.

Pesos M/N. 1.60 EL KILO.

PESO EXACTO - CALIDAD SUPERIOR - SIN PREMIOS

CUPON

Sres. R. Gentile y Cía.:
Sírvase remitirme ..... kilos de su café Radical.
Nombre .....
Domicilio .....
Provincia .....

EN LA CAPITAL
Remitimos a domicilio
AL INTERIOR
Se remite acompañando importe por 5 kilos arriba. Dirigir giros y pedidos a R. GENTILE y Cía.
U. Telef. 1617, Lib. LIMA 342

TEATROS, AUTORES, ARTISTAS

PALIQUE

LIRIQUILLA CRIOLLA

Otro estreno fracasado en uno de nuestros teatros por secciones motiva algunas reflexiones acerca de la abundancia con que algunos "maestros" adornan con camelos musicales la letra insulsa de zarzuelitas y sainetes.

Esa producción "intensiva" es hecha con abundantísima cantidad de detrimento, por supuesto, de la calidad. Son números, la mayor parte de las veces, "inspirados" en fuente ajena, pues es asombrosa la suma de reminiscencias de cosas ya oídas que evoca la audición de esas pretenciosas elucubraciones.

Así que no es nada sorprendente que el público las olvide con la misma facilidad que las percibe; es un ruido superficial, y nada más. El "glorioso" compositor que escribe en el papel pentagramático con la celeridad de un taquígrafo parlamentario, acaba fatalmente por repetirse; y, lo que es peor, por no saber distinguir ya, de entera buena fe, lo que le es ajeno de lo poco y paupérrimo que le pertenece en propio...

Este arte musical, de una subalternidad indiscutible, confina en una especie de industrialismo que da lástima, cuando no mueve a risa. El afán agudo por cobrar derechos por una partitura chingada obliga a pasar por encima del escrúpulo profesional. Improvisados de "motu-propio" los titulados "maestros" de esto que llamaremos "liriquilla criolla" para que el nombre apropiado haga pareja con el de "género ínfimo", del cual es inseparable por consecuencia afín, ignoran casi siempre las condiciones fundamentales de la composición: la armonía y el contrapunto.

No saben nada, sino que la escala musical consta de siete notas, con la primera repetida al final; y con tan escaso conocimiento, hacen jueguitos malabares como un equilibrista de feria en la cuerda floja. Casi siempre les falla el balancín y caen de cabeza desde la vertiginosa altura de sus ilusiones... sin romperse el alma; pues es evidente que el "liriquillo" criollo tiene siete vidas (como el gato).

Esto nos recuerda el caso típico de un peluquero de Villa Crespo que en la trastienda de su establecimiento había instalado un "conservatorio de mandolín"; y en los momentos de poco trabajo daba lecciones a unos cuantos "aficionados" del barrio, a 3 modestos pesos mensuales.

A la vuelta de cuatro años, el activo "fígaro" había progresado enormemente: dos cuadras más allá de la peluquería poseía una casita de cinco piezas, con un flamante piano alemán en cada una; a fuerza de rasquetearlas cuerdas, le entrara la afición por el teclado marfilino; él solo daba lecciones, una hora diaria en cada instrumento, con una ejecución de a cincuenta grados debajo de cero.

Excuso decir que el "maestro" vendió la peluquería, realizando un excelente negocio, gracias al prestigio que le agregara el ya famoso "conservatorio de madolín"... y se dedicó exclusivamente al "Arte". Pero lo más famoso de la anécdota, es que el profesor de piano concurría secreta y nocturnamente a un grande y verídico instituto musical... ¿a qué?, preguntará el curioso lector... Pues, a aprender de noche lo que enseñaba durante el día.

¡Aprovechen el ejemplo los "maestros" de la liriquilla criolla, que bastante falta les hace!

R. M.

LOS CONCIERTOS

MUSICA SACRA

El anunciado gran concierto vocal e instrumental de música sacra a realizarse mañana por la tarde a las 4.30 en el Coliseo, bajo la eminente dirección del maestro L. Romaniello, consta de un nutrido programa a cuyo desarrollo contribuirá exitosamente el "Orfeó Catalá" que dirig esel distinguido maestro concertador José Vilatobá.

En la parte vocal, concurrirán la señorita F. Urizar y el señor Marcelo Urizar, ambos alumnos sobresalientes del reputado profesor de canto Luis Genina, prestando además el contingente de su voz la señorita M. E. Molli.

A semejanza de las grandes audiciones orquestales que durante la Semana Santa celebran las orquestas más reputadas y descollantes de París, la iniciativa del señor Romaniello es altamente plausible; pues contribuye a refinar la comprensión musical del público bonaerense con la audición de los trozos geniales que la religiosidad católica, sincera y fervorosa, ha inspirado a los músicos latinos de todas las épocas y nacionalidades.

He ahí el programa completo del concierto:

Primera Parte. — G. B. Pergolesi: Stabat Mater (orquesta y voces). I. Stabat Mater, dúo soprano-medio soprano, señoritas F. Urizar y M. E. Molli; II. Cujus animan, solo soprano, señorita F. Urizar; III. O quam tristis, dúo soprano-medio soprano, Señoritas F. Urizar y M. E. Molli; IV. Quae maerebat, solo barítono, señor M. Urizar; V. Quis est homo, dúo tenor y barítono, señores C. Rodríguez y M. Urizar; VI. Vidim Suum, solo tenor, señor C. Rodríguez; VII. Pía Mater, solo medio soprano, señorita M. E. Molli; VIII. Fac uc ardeat, señoritas Urizar y Molli, señores Rodríguez y Urizar; IX. Sancta Mater, dúo soprano y barítono, señorita y señor Urizar; X. Fact ut portem, solo medio soprano, señorita M. E. Molli; XI. Inflammatus, dúo tenor y barítono, señores Rodríguez y Urizar; XII. Quando Corpus, dúo soprano-medio soprano, señoritas F. Urizar y M. E. Molli; Amen, señoritas Urizar y Molli, señores Rodríguez y Urizar.

Segunda Parte. — I. A. Stradella, Plegaria, señor Carlos Rodríguez; II. A. Scarlatti, Allegro, lento, allegro, orquesta; III. G. Bizet, Agnus Dei, señorita M. E. Molli; IV. Sani, Allegro vivace, andante, allegro; V. Gounod, Ave verum, señor Marcelo Urizar; VI. Asioli, Allegro, orquesta; VII. G. Verdi, Ave María (Otello), señorita F. Urizar.

Tercera Parte. — I. Morera, Primavera eterna, 3 secciones; II. Marcet, La mare, íd.; III. J. S. Bach, Motet op. 102, íd.; IV. N. Freixas, Bos Desitjat, íd.; V. Grieg, Patria Nova, íd., coros del "Orfeó Catalá" dirigidos por el maestro José Vilatobá.

SEÑORAS Y CABALLEROS

Si usted desea obtener una hermosa y abundante cabellera, rápidamente y sin gastos hasta vistos los resultados positivos, escriba en seguida al INSTITUTO CAMPBELL, Reconquista 545.

491-v. ab. 23

LA ESCENA ARGENTINA

UN ESTRENITO

Carlitos y Nerón

Ante una sala rebosante de público estrenaron anoche las huestes de Vittone-Pomar una revista en un acto titulada "Carlitos y Nerón", que firman los señores Alfredo de Treviño y Antonio de Bassi.

Un primer cuadro entretenido y bien trazado nos hizo creer que la obra tendría un buen éxito; pero en los cuadros subsiguientes el señor Treviño se entrega de lleno en manos del pintor, del sastre y de las señoras del coro, creyendo que todavía estos tres elementos bastan para triunfar del buen público. Estriba, pues, en esto la equivocación de toda la obra. Si ésta hubiera seguido por los cauces con que se inició en el primer cuadro, de seguro que la acogida dispensada por el público a la nueva producción, no hubiera sido tan fría como fué.

La música nos pareció desde luego inferior al libreto y la interpretación a la altura de la música.

Y apuntemos de paso que es verdaderamente lamentable que autores que podrían hacer excelentes sainetes, porque poseen para ello reconocidas cualidades, se empeñen en hacer revistas insulsas y poco interesantes.

ESTUDIANTES UNIVERSITARIOS DEL ATENEO HISPANO-AMERICANO

La sección "Estudiantes Universitarios del Ateneo Hispano-Americano" organiza para el 26 del corriente una velada artística que se realizará en el Buenos Aires, representándose la comedia en tres actos de don César Iglesias Paz que actualmente se sostiene en el cartel de dicho teatro con marcada aceptación.

Forman la comisión organizadora los siguientes señores:

Presidente, Tomás D. Casares; vocales: José M. Monner Sans, Jorge M. Piacentini, Ernesto J. Tissone, Esteban Lucotti, Remigio Rigal, Gabriel C. del Mazo, Carlos M. Sojo, Carlos M. Scotti, José M. Paz Anchorena, Eustaquio A. Méndez Delfino, Gonzalo Sáenz (hijo), Agustín de Vedia, Héctor M. G. Llamazares, Héctor Ghiraldo, Antonio P. Frogone, Alfredo M. Arce, Martiniano E. Antonini, Jacinto de los Santos, Alejandro E. Schaw, Julio Saralegui, Ernesto M. Aráoz, Jesús Orgeira y Juan A. Moyano.

Las localidades pueden solicitarse en la administración de la revista "Ideas", Avenida de Mayo 1120, en la boletería del Buenos Aires y a los números 3814 Libertad y 593 Palermo (Unión Telefónica).

Los precios fijados para la velada son los siguientes:

Palcos bajos y balcón avant-scene, $ 16; palcos baignoire, 10; palcos bajos y balcón, 14; palcos principales, 12; tertulia 1a. fila, 2; tertulia otras filas, 1.50; platea, 2.50.

DELIA FRANCISCUS

Esta noche y mañana tendrán lugar en el teatro Coliseo los dos anunciados conciertos de la notable violinista señorita Delia Franciscus.

Una orquesta de 50 profesores acompañará a la ejecutante.

En la función de esta noche la señorita Franciscus desarrollará el siguiente programa:

Primera parte. — J. Mendelssohn: Concierto, Allegro molto appassionato, Andante, Allegro molto vivace (violín y orquesta); Sarasate: a) Playera; b) Zapateado (violín y piano).

Segunda parte. — C. Saint-Saens: Havanaise (violín y orquesta); P. A. Zirindelli: a) Pasquinade; F. Ries: b) Verpetuum mobile; Chopín: c) Nocturne, op. 9, N.o 2 (violín y piano); H. Wieniaxwsky: Souvenir de Mascou (violín y orquesta).

TEATRO EXTRANJERO

AMALIA ISAURA

Esta compañía cuyo éxito se mantiene firmemente en el Odeón, anuncia para hoy el estreno del pasillo de comedia de Serafín y Joaquín Alvarez Quintero "Los meritorios", con el siguiente reparto:

Angelita, señorita Isaura; Doña Justa, señora Blanc; La Dama, señora Rodríguez; Rivete, señor Llaneza; Don Carlos, señor Fernández; El galán, señor Gatuelles; El traidor, señor Morales; El traspunte, señor Ridecos; El avisador, señor Ridecós.

LA VENTA DE DON QUIJOTE

La compañía que actúa en el teatro Mayo bajo la dirección de los señores Palmada y Perdiguero, pondrá esta noche en escena, en tercera sección, la comedia lírica en un acto, de Carlos Fernández Shaw, música del maestro Chapí, "La venta de Don Quijote".

Esta representación que es en homenaje a Cervantes, será precedida por la lectura de poesías dedicadas al autor del ingenioso hidalgo. Los lectores serán el doctor Ricardo Rojas y don Calixto Oyuela.

MARCONI

La compañía de operetas y zarzuela de M. da Arce continúa sus representaciones con el éxito acostumbrado, desarrollando su variado repertorio cómico-lírico. Oportunamente daremos a conocer datos gráficos de los componentes del elenco.

CRONICA EUROPEA

DE BARCELONA

NOVEDADES: "El roble de la Jarosa", comedia en tres actos de don Pedro Muñoz Seca.

El señor Muñoz Seca ha probado nuevamente su despreocupación teatral. Para componer "El roble de la Jarosa" ha combinado unas cuantas situaciones sentimentales que todos conocemos por haberlas visto en distintas zarzuelas, y ha rellenado lo que falta para tres actos—, casi todo—, con episodios larguísimos sin otra gracia que la de poner en boca de camperos andaluces, vocablos estropeados; juegos de palabras y chistes más censurables aún.

Los tipos son todos absurdos, desde José Luis — el torero protagonista — hasta el episódico catalán de guardarropía; las escenas, lamentables ayunas muchas veces de sentido común. Sirva de ejemplo la del segundo acto entre Jesús María y la Serrana.

Hay también en esta obra la novedad de un roble cuya manera consiente que en él se tracen rayas, puntos y otros signos, — toda la historia del torero—, y cuya corteza no se cae en los cuatro o cinco años que abarca la acción de la obra. Y todo por culpa del título, porque al señor Muñoz Seca se le resistía, por lo visto, que la obra se llamase "La higuera de la Jarosa", o "El olmo de la Jarosa". También podía titularla "El árbol sinóptico".

En resumen: que no debe el señor Muñoz Seca abandonar el campo de la gansada, porque,—se lo diremos en andaluz—, allí está "pero que mu propio".

Al caer el telón, al final del tercer acto, siseó el público "El roble de la Jarosa", y con él al autor del despropósito.

Se aplaudió, en cambio, a los intérpretes, de un modo especial al señor Morano, que convirtió un muñeco de cartón en personaje de carne y hueso.

¡Con protectores del fuste del señor Morano, se puede uno burlar del público, señor Muñoz Seca!

ROMEA: "Toninadas", bufonada heroico satírica en un prólogo y tres actos, de don Manuel Linares Rivas.

Más de una vez se ha dicho jocosamente que "la vida es un soplo". A vuelta de mil donaires, las frases ingeniosas, de una sucesión de escenas ligeras y entrelenidas, viene el señor Linares Rivas a demostrarnos que es la existencia una bufonada, que hay en cada ciudadano un "Tonino", y que todo, al fin de cuentas depende en este bajo mundo del traje y del plano en que la casualidad, o el destino, ha tenido a bien colocarnos.

Tal, por lo menos, nos pareció adivinar a través de los tres actos de "Toninadas". Tal dedujimos también del prólogo con que la obra comienza.

Pudiera ser, sin embargo, que hubiese error al apreciar la idea que ha inducido al señor Linares Rivas a escribir esta bufonada. Sobre carecer nosotros de la percepción requerida para desentrañar el sentido de determinadas concepciones sin arraigo en la calidad nos pareció la última producción del celebrado dramaturgo algo confusa, mejor dirfamos desconcertante. Equivocados o no, creemos deber nuestro consignar que "Toninadas" nos causó la impresión de una obra extraña que salvan, principalmente, el ingenio agudo, el arte y la habilidad supremos del señor Linares Rivas.

Tiene "Toninadas" dos actos, primero y segundo, hermosísimos de verdad. Dos actos durante los cuales la fantasía del autor, su dominio del diálogo, su verbo amable y punzante, vuelan alto y a sus anchas. El ambiente es además pintoresco en alto grado. Los elementos en ellos colocados, sumamente vistosos y decorativos. Al llegar la jornada tercera, pierde "Toninadas" sino en interés que se mantiene creciente hasta el final de la obra, en la amenidad, que venía siendo el principal encanto de la farsa, que celebró el público grandemente, y que constituye, a no dudar, una nueva manifestación del talento del señor Linares Rivas. Infinidad de mordaces conceptos vertidos en "Toninadas" produjeron entre los espectadores sensación de hilaridad, según fueran su alcance y la situación en que los colocara el autor, que parece haberse complacido en derramar en "Toninadas" todos los ticismos, todas las sutilezas e ironías que su númen es capaz de dictar.

Indicado queda el éxito alcanzado por "Toninadas". Exito excelente, satisfactorio de verdad. Añadamos que ha sido la obra montada con cuidado y esplendidez por la empresa y que de los aplausos tributados al señor Linares Rivas participaron justamente los intérpretes, señoras Plana, Banquer (C.), muy justa, muy sencilla y entonada, señorita Roxala y señores Llano, Díaz, González, Rasell, Navarro y demás que en "Toninadas" toman parte.

NOTAS POLICIALES

ROBOS Y HURTOS

Anoche penetraron ladrones en la casa calle Girardot 1331, domicilio de don Constante Rolando y robaron varias gallinas finas, que el damnificado las justiprecia en 250 pesos.

—Don Teodoro Jadrialokis denunció en la comisaría 43, que anoche, en el templo griego de la calle San Salvador 4625, mientras asistía a una función religiosa, fué víctima del hurto de una cartera que contenía 535 pesos y la cual guardaba en el bolsillo interior del saco.

—Anoche, en el templo de San Miguel, le fué hurtado a la señorita María C. Lezama un reloj de oro valor de 180 pesos.

La damnificada formuló la consiguiente denuncia en la comisaría 5.a

—Se presentó en la comisaría 5.a don Horacio G. Repetto y denunció que durante su ausencia de la casa de comercio que tiene establecida en la calle Tucumán 1749, le ha sido violentado el cajón de un escritorio, de donde le substrajeron 210 pesos.

DETENCION DE DOS ESTAFADORES

La policía de la sección 17 ha detenido a dos sujetos acusados por María de Mora, de haberle estafado 140 pesos por medio del cuento del legado.

Los acusados han sido puestos a disposición del juez correspondiente.

PRESUNTO DEMENTE

Ha sido detenido en la comisaría 21 un sujeto que dice llamarse Samuel Pouaro y el cual presenta síntomas de enagenación mental.

El presunto demente será enviado a la sala de observaciones, para su reconocimiento médico.

ACCIDENTE

Anoche, en el Parque Japonés, al trepar por una escalera el sargento de policía Vicente Reigada, se resbaló y cayó al pavimento.

A causa del golpe Reigada sufrió la luxación del pie izquierdo.

Fué curado por un facultativo de la Asistencia Pública.

EXTRA

ARMADOS DE 40 CTS.

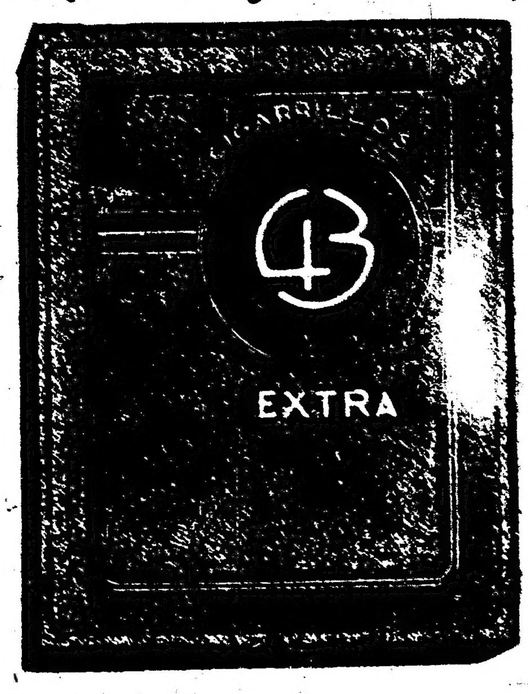

ES EL GRAN CIGARRILLO FINO

WHISKY BUCHANAN

PERIODISMO

PLUS ULTRA

Ha llegado a nuestra mesa de redacción el primer número de esta revista que con un suplemento artístico y literario de "Caras y Caretas" se publicará mensualmente.

La nitidez de los grabados, la calidad del papel y la impresión esmerada, representan un encomiable esfuerzo que da mayor realce al mérito indiscutible de las valiosas colaboraciones artísticas.

No dudamos del éxito que acompañará a esta publicación que es sin duda el más alto exponente del arte periodístico argentino.

El sumario que damos a continuación da cuenta del excelente material artístico y literario

El jardín estudiando el cielo (nota). — Oleo de Mayol. — Remates en silencio. — El matador eléctrico, holandés (nota). — Parte femenino (expresamente para "Plus Ultra"). Por Antonio C. de Linares, dib. de Ribas. — Conferencia científica. Dib. de Morrow. — Al lector. Hijs de Málaga Grenet. — Colores. Por el doctor L. Wilde, dib. de Alvarez. — El doctor Dardo Rocha y su colección de porcelanas antiguas. Por Emilio Dupuy de Lome. — ¿Quo Vadis? Dibujo de Málaga Grenet. — La mujer argentina. Homenaje del Poeta. Por Eugenio Díaz Romero. Belisario Roldán y Edmundo Montagne. — El vendedor de flores. Acuarela de Alonso. — Las flores. Por E. del Saz. — Del tiempo viejo. Costilla a costilla. Por Albino Dardo López, dib. de Zavattaro. — La muchachada artista (interesante nota). — Tytecotzimi. Por Rubén Darío, gouaché de Alonso. — La canción de la máquina de escribir. Por Sefanor Antequera, dib. de Sirio. — La hormiga en el manzano. Por Miguel de Unamuno, dib. de Fohn. — La raza vencida. Milache. Por Alberto Ghiraldo, dib. de Zavattaro. — Nuestros actores. Roberto Casaux. Por el doctor Mistorio. — La familia del Sol. Por Martín Gil, dib. de Málaga Grenet. — Arquitectura colonial. Por Martín S. Noel, con ilustraciones en colores. — Páginas femeninas. Por Belén de Tezanos de Oliver, Dolores Lavalle de Lavalle, María de Guerrico, La Dama Duende, María L. Pavlovsky Molina. — En Mar del Plata. Dib. Huergo. — Al caer de la tarde (página en color). — El telecóptico (nota). — Curiosidades (nota). Dib. de Sirio.

PERIODISTA VIAJERO

A bordo del "Presidente Mitre" ha partido esta tarde para Pirámides y San Antonio (oeste) el director de la revista Territorios Nacionales, don Julio C. Frigeiro Bravo. El mencionado periodista va en viaje de estudio de esa importante región de la república.

LOS MISMOS RECREOS DE MONTE CARLO

CASINO ALTA GRACIA

ESTÁ ABIERTO TODO EL AÑO

Gordons's Dry Gin

LONDON

B. M. de Santa Coloma, Chacabuco 31

CARRERAS DE CABALLOS

HIPODROMO ARGENTINO

LOS CLASICOS SANTIAGO LURO Y GILBERTO LERENA

Esta tarde hemos tenido una reunión de carreras bastante interesante, pero la de mañana tiene aún mucho más atractivo y basta para justificarlo el hecho de disputarse en un mismo día dos carreras clásicas de la importancia que representan las anunciadas.

Todo tiene grandes méritos, pero la nota interesante es indudablemente la rentree de Ocurrencia, acontecimiento hípico de trascendencia y que ha de llevar al hipódromo numeroso público.

En el premio Santiago Luro, primera vez en que los productos se medirán sobre 1.200 metros, aparecen como principales candidatos al triunfo Doña Alda, Guillermín, Entretenido y Dándalo.

A nuestro juicio todas las probabilidades de triunfo están de parte de Doña Alda, pero sin embargo es bueno advertir la conveniencia de no echar en olvido la espléndida carrera de Guillermín en el Kemmis. Para nosotros su defección o no tiene mayor importancia y sabemos que el motivo principal de que haya ocurrido es el haber estado algo delicado el hijo de Duarte unos días antes de la carrera.

El triunfo de Entretenido no nos entusiasma mayormente y recordamos que sólo consiguió dominar a Hurgón, un modesto ganador y nada más. Respecto a Dándalo la opinión debemos darla con ciertas reservas. El pupilo del stud Aguila ha vencido en el Kemmis al hijo de El Chacho y en seguida obtuvo su segundo triunfo, desempeñándose en forma favorable, y a más se nos informa que libre de su último contratiempo se encuentra en un estado insuperable.

Por lo tanto cuidado con él.

Esto es en conjunto lo que se puede decir del clásico de productos, con el agregado que contrarios de la talla de Florilegio, Palpalá, Diakova, etc., etc., que son los que completan el lote de competidores alcanzan a darle a la prueba aún mayor importancia.

—

Del premio Lereña podemos expedirnos en pocas líneas.

Ocurrencia es superior, pero muy superior a todas sus contemporáneas y por más que el reciente triunfo de Canora sea muy sugestivo, tenemos la seguridad que los que esperan una carrera lucida, son aquellos que consideran fatales las rentrees, pero como esto no es más que una suposición es imposible por hoy pronosticar el triunfo de Canora sobre la crack del stud Indecis.

De Pas-si-Mal no hablamos, con todo que su caballeriza la ha destinado a las carreras clásicas.

—

En la prueba inicial hay varios candidatos muy probables.

De acuerdo con el libro de performances que para esta carrera hemos puesto a mano, se señalan como buenos candidatos Aluvión, Hídrico, Sir Carlos, El Príncipe y Montefiore.

La elección puede hacerse indistintamente por cualquiera de los citados que no es equivocada.

—

De Zarigüeya y Cantaridina no han corrido y no lo harán mañana, la carrera queda abierta a las pretensiones de cualquiera de las anotadas.

Abea, una hija de Druid, que hace su debut, Bucólica II que ya entró placé, La Fleche y Rapiña son las que nos merecen mayor confianza entre las que aspiran a abandonar la categoría de perdedoras.

—

Muy bien disputada será la carrera de potrillos.

Entre los conocidos aparecen Cacique y Grecian que se destacan netamente sobre el resto de competidores y creemos que a uno de ellos ha de corresponderle el premio, por más que de los debutantes se cuenten proezas.

A pesar de creerlo algo difícil, nos ocuparemos de uno de ellos, o sea de Etrusco, el cual cuenta con aprontes que según su caballeriza son los suficiente buenos como para que gane la carrera.

Si hay un buen sport puede estar a cargo de Rosedal.

—

En los 1.800 metros de la cuarta carrera vemos anotado a Retrechero, el cual viene a hacer su rentree bastante bien preparado y en esas condiciones no creemos que Banderaló y Pegaso casi en una misma línea de kilos puedan competir con el hijo de Cyllene.

En quien puede temerse por si acaso es en los pesos livianos y de éstos el único capaz podría ser Don Gabino con 40 kilos.

—

Sobre 1.500 metros tenemos una media docena de campeones especialísimos para handicaps y que hacen muy complicado dar con el ganador.

Clinbell ha reaparecido corriendo muy bien, Porteña con 53 kilos va liviana, Perjura y Decidida son como los anteriores excelentes candidatos.

—

En el premio La Ñatita o sea la carrera del desquite, sólo aparecen anotados como campeones a saber: Trésor, Prólogo, Bolín, Wapper y El Kaiser.

Nos agrada Trésor porque pasa por un buen momento, pero no sin dejar constancia de que Prólogo ha sido muy favorecido en el peso.

LOS COMPETIDORES DE MAÑANA

SUS PERFORMANCES

Aprontes e informaciones generales

Como hemos hecho costumbre en esta sección, nuestros lectores encontrarán una guía interesante además de los últimos informes, los que facilitarán en mucho las tareas para hacer cálculos aproximados sobre cada uno de los concurrentes del programa que pasamos a detallar:

PRIMERA CARRERA

Fanático — Fué no placé con 57 kilos de Estro 58 en 1'33" 2|5.

Con la monta de Barrozo hizo 700 metros conduciéndose regular.

Gallipavo — En sus dos últimas presentaciones ha tenido la siguiente figuración:

Fué no placé con 40 kilos de Perfidia 46 en 2'5" los 2.000 metros y luego primero con 52 en 1'33" 1|2 los 1.500 metros.

Fué trabajado ayer por su peón.

El Tony — Con 51 kilos fué tercero de Tarija 54 en 1'45" 3|5 y luego cuarto con 54 de Ronde du Soir 49 en 1'39".

Es muy posible que no cumpla su compromiso.

Aluvión — Después de ser segundo con 56 kilos de Estro 56 en 1'51" 2|5 fué no placé con 54 de Estribor 54 en 1'51" 2|5.

El aprendiz Cichetti lo pasó ayer en 700 metros con buen éxito.

Dieufort — Con 45 kilos fué no placé de Fulana 42 en 1'14" 3|5 y luego no placé con 51 de Don Federico 57 en 1'54" 4|5.

Hizo un apronte bastante regular piloteado por el aprendiz García.

Hídrico — Con 40 kilos fué no placé de Siete Bravo 52 en 2'38" 4|5 para luego con 52 kilos ser segundo de Estro 58 en 1'33" 2|5.

Es candidato a correr bien.

El aprendiz Blanco lo pasó en la partida.

Bracconnier — Con 65 kilos fué cuarto de Chulo 74 en 4'9" los 3.500 metros y luego cuarto con 67 de Betis 63 en 4'2" 2|5 los 3.500 metros, ambas carreras de vallas.

Con Cariola le vimos hacer 700 metros con buen éxito.

Winer — Con 45 kilos fué no placé de Tamandaré 46 en 2'18" 1|5 y luego con 51 no placé de Don Federico 57 en 1'54" 4|5.

Apareado a Retiro tiene un ejercicio bastante regular.

As de Oros II — Con 54 kilos fué no placé de Tarija 54 en 1'45" 3|5 y luego con 53 no placé de Ronde du Soir 49 en 1'39".

Puede correr bien.

Lo trabajó Cianchetti a la par de Carabajal.

El Príncipe — Con 56 kilos fué no placé de Estro 56 en 1'51" 2|5 y luego con 45 no placé de Perfidia 49 en 1'50" 3|5.

Aprontó en Belgrano conduciéndose regular.

Sir Carlos — Después de ser no placé con 48 kilos de Estro 58 en 1'33" 2|5 fué primero con 56 kilos en 1'38" ganando fácilmente.

En Belgrano aprontó con el aprendiz Barrozo.

Puede volver a ser el ganador.

Pocholo — Con 57 kilos fué cuarto de Eneas 57 en 1'45" y luego también cuarto con 57 de Wild Rose 55 en 1'38" 2|5.

El tiro es malo, pero anda bien.

Lo trabajó el aprendiz Denua en Belgrano.

Black Ronald — No placé con 52 kilos de Ronde du Soir 49 en 1'39" y luego con 49 no placé de Estro 58 en 1'33" 2|5.

Con E. Frazer cubrió la partida de práctica.

Chiflón — Fué no placé con 46 kilos de Perfidia 46 en 2'5" los 2.000 metros.

No lo vemos.

Montezuma — Con 73 kilos hizo puesta con Kalium 73 en 2'55" 2|5 los 2.500 metros y luego primero con 67 en 3'52" los 3.000 metros, ambas carreras de vallas.

Se le trabajó en la partida sin novedad.

Wilson — Fué no placé con 51 kilos de Estribor 54 en 1'51" 2|5.

Ave César — No placé con 54 kilos de Wild Rose 55 en 1'38" 2|5 y luego con 56 no placé de Sir Carlos 56 en 1'38".

Sin novedad en la partida.

Montefiore — Con 56 kilos fué no placé de Pata de Gallo en 1'53" y luego segundo con 53 de Sir Carlos 56 en 1'38".

Con el aprendiz Benvenutti pasó en 800 metros conduciéndose regular.

El Pájaro — Fué no placé con 45 kilos de Estro 58 en 1'33" 2|5 y luego con 56 no placé de Sir Carlos 56 en 1'38".

Hizo la partida de práctica dirigido por su peón.

Querandí — Con 56 kilos fué no placé de Bosch 53 en 1'32" y luego con 56 no placé de Sir Carlos 56 en 1'38".

El aprendiz Ardouin lo pasó en la partida.

Milichus — Con 56 kilos fué tercero en la carrera que hicieron puesta L'Epatant con Bosch en 1'27" 1|5 y luego con 56 no placé de Sir Carlos 56 en 1'38".

Se desempeñó regular en la partida.

SEGUNDA CARRERA

Cigatera — Corrió una vez siendo cuarta de Falerna en 59".

Dirigida por E. Muraña hizo una partida de 600 metros conduciéndose regular.

Abea — Es debutante y capaz de desempeñarse bien.

Hoy en Belgrano dirigido por S. Ruiz se desempeñó admirablemente.

Bucólica II — Fué tercera de Protea en 1' 3|5 y luego en pista pesada segunda de Paulita en 1'2" 1|5.

Con R. Carabajal pasó en 700 metros con buen éxito.

Nube — Fué no placé de La Mistinguet en 59" para después ser tercera en pista pesada de Paulita en 1'2" 1|5.

Se pasó en la partida.

La Fleche — Fué tercera de Palpalá en 1'1" para luego ser también tercera de Marie Antoinette en 59" 4|5.

Arturo P. Irusta la ensayó.

Está en muy buenas condiciones.

Zarigüeya — Despues de ser cuarta de Protea en 1' 3|5 fué segunda de Hungría en 1' tres quintos.

Cazuela C. — Es debutante, por Val d'Or.

Fué trabajada ayer por D. Torterolo.

Cantaridina — Dicen que hoy no correría.

La hija de Cyllene aprontó ayer a la par de Saint Emilión, conduciéndose muy bien.

Le tomamos 40" 3|5.

Longine — Con T. N. Fernández hizo una partida de 600 metros en 35" 3|5.

Jacobina — F. Arcuri la ensayó en 600 metros a la par de Laguna Iberá.

Sin novedad.

Quinua — Fué cuarta de Majestuosa en 1' 4|5 y luego tercera de Falerna en 59".

M. Coronel la ensayó conduciéndose regular.

Rapiña — Es debutante, por Américo.

No creemos mayormente en ella.

Enrique Saavedra la ejercitó en 700 metros

TERCERA CARRERA

Luneville — Es debutante.

Raimundo Rivero lo trabajó ayer desempeñándose regular.

Etrusco — Es muy nervioso.

A primera hora lo trabajó C. Fenucci y podemos garantir que es sumamente veloz.

Art Nouveau — Debutante.

Es un Saint Wolf chicuelo.

Dirigido por Arcuri se desempeñó regular en la partida.

Rosedal — Es debutante.

Con la monta de Ardouin lo vimos ensayar en la partida.

Cacique — Fué segundo de Vino Vino en 1' 4|5 y luego segundo de Ojo Bravo en 1' 1|5.

Tiene gran chance.

S. Blanco lo aprontó en el Hipódromo Nacional.

Grecian — No placé de Mirabeau II en 1'1" y luego fué cuarto pero por distanciamiento de Lord Derby correspondióle el tercer puesto de Florilegio en 1'.

Ayer dirigido por Torterolo se desempeñó muy bien en su apronte de 700 metros.

Jurado — Corrió una sola vez siendo no placé de Florilegio en 1'.

Hizo la partida sin novedad.

Bon Homme — Fué segundo de Tabolango en 1' 4|5 y luego tercero de Hurgón en 1'1".

El jockey Fernández lo ensayó en la partida.

Touché — Es debutante.

Con Enrique Saavedra pasó 600 metros en regular estilo.

CUARTA CARRERA

Retrechero — No ha corrido aún este año.

Reaparece bien preparado.

Hoy fué ensayado por Enrique Saavedra en 700 metros marcando 41" 3|5, pero muy suave.

Banderaló — Con 50 kilos fué cuarto de Sombrío 46 en 2'17" 3|5 para luego con 52 ser no placé de Thamar 4 en 2'17".

Lo trabajó J. Etchechurry.

Es un gran candidato.

Pegaso — Después de ser primero con 55 kilos en 1'46" fué no placé con 54 de Matchbox 52 en 1'45" 2|5.

Popular — Fué no placé con 47 kilos de Beleno 42 en 2.500 metros para luego ganar una carrera de vallas con 78 kilos en 2'52" 3|5 los 2.500 metros.

Se le trabajó en la partida.

Dantón — Fué cuarto con 43 kilos de Chilca 43 en 2'18" y luego con 42 no placé de La Loca 47 en 2'37" 1|5.

Sin novedad en la partida.

La Viuda — Reapareció entrando última con 42 de Chucker Out 54 en 1'37".

Con F. Barrozo pasó 700 metros conduciéndose regular.

Don Gabino — No ha corrido este año

Baistroqui lo trabajó ayer a la par de Fandango III.

Puede ser una sorpresa.

CLASICO SANTIAGO LURO

Dándalo — Ha corrido tres carreras correspondiéndole la siguiente figuración:

Fué primero en 54" 2|5, luego segundo en el clásico Kemmis de Guillermín en 1' 1|5 y finalmente primero en 59" 2|5.

El potrillo está muy lindo.

Angel Amoroso lo trabajó en la partida.

Florilegio — No placé de The Lad en 54" 1|2 y luego primero en 1'.

Dirigido por S. Ruiz se desempeñó admirablemente en la partida.

Entretenido — Fué tercero de Guillermín en el clásico Kemmis en 1' 1|5 y luego fué ganador del clásico Lavalle en 1'6" los 1.100 metros.

Dirigido por Arcuri hoy hizo 700 metros en gran tiempo.

Puede ganar.

Pacará — No placé de Patacón II en 59" 4|5 y luego tercero de Palpalá en 1' 1|5.

Trabajó regular en la partida.

Cruz Diablo — Ganó en 57" 4|5 los 1.000 metros y luego no placé de Patacón II en 59" cuatroquintos.

Hizo la partida en regular estilo.

Hurgón — Salió de perdedor en 1'1" y luego fué segundo en el clásico Lavalle ganado por Entretenido en 1'6".

Con C. Fenucci pasó los 700 metros sin novedad.

Palpalá — Es ganador de las dos carreras que ha corrido.

Fué primero en 1'1" y luego en 1' 1|5 los 1.000 metros.

Aprontó a la par de Ocurrencia.

Se desempeñó bien.

Hungría — Después de ser segunda de Falerna en 59" fué primera en 1' 3|5.

Carmelo Fernández la aprontó en 700 metros.

Ney II — Salió de perdedor en 1' 4|5 y luego fué último en el clásico Lavalle ganado por Entretenido en 1'6".

Con A. Navarro en la partida.

Guillermín — Corrió tres veces con la siguiente figuración:

Fué primero en 47" 3|5, luego primero en el clásico Kemmis en 1' 1|5 y finalmente tercero de Entretenido en el clásico Lavalle en 1'6".

Está muy lindo.

Ayer hizo un buen apronte dirigido por C. Claverie.

Mimi Pinson — Fué tercero de Patacón II en 59" 4|5 y luego en pista pesada cuarta de Vino Vino en 1' 1|5.

Se nos dice que no corre.

Vino Vino — Corrió dos veces ganando en ambas ocasiones.

Salió de perdedor en 1' 4|5 y luego ganó su segunda carrera en 1' 1|5.

Es la sorpresa de la carrera.

Lo trabajó Rivero en la partida.

Diakova — Fué cuarta en el clásico Casares ganado por Doña Alda en 1' 4|5 y luego primera en 1'.

Alejo Sánchez la pasó en la partida.

Anda bien.

Doña Alda — Sólo ha disputado dos carreras.

Salió de perdedora en 59" 1|2 los 1.000 metros y luego fué primera en el clásico Casares en 1' 4|5.

Debe ser la ganadora.

Enrique Saavedra la ensayó con buen éxito.

CLASICO GILBERTO LERENA

Felpilla — No placé con 61 kilos en el clásico Criadores de Pas-si-Mal 55 en 1'24" 2|5 y luego cuarta con 54 de Last Reason 62 en 1'51".

Máximo Acosta la pasó en 700 metros con muy buen éxito.

Pas-si-Mal — Después de ser no placé con 60 kilos en el clásico Apertura, ganado por Campanazo 58 en 1'39", fué primera en el Criadores con 55 en 1'24" 2|5.

Se espera de ella una buena carrera.

La hija de Diamond trabajó bien.

Ocurrencia — Reaparece en muy buenas condiciones.

Ayer trabajó a la par de Palpalá produciendo un gran apronte.

Canora — Reapareció en el clásico Criadores donde con 57 kilos fué segunda de Pas-si-Mal 55 en 1'24" 2|5 para luego con 52 kilos ganar en el premio Perú en 1'38" la milla en pista pesada.

El jockey Arcuri la trabajó hoy en la cancha del medio.

Pasó los 700 metros en 41" 4|5.

Petite Chose — No placé con 59 de Porteña 50 en 1'24" 1|5 y luego tercera con 61 en el clásico Criadores de Pas-si-Mal 55 en 1'24" dos quintos.

R. Liceri la pasó en 800 metros.

No creemos en ella.

SEPTIMA CARRERA

Radiant — Con 58 kilos fué segundo de Tata Dios 40 en 1'37" y luego segundo con 57 de Chucker Out 54 en 1'37".

Tiene buena carrera.

En sus aprontes anda perfectamente.

Escándalo — Con 55 kilos fué tercero de Beethoven 50 en 1'38" 4|5 y luego último con 54 de Chucker Out 54 en 1'39".

Con C. Fenucci aprontó regular en la partida.

Clinbell — Reapareció entrando segundo con 51 kilos de Chucker Out 54 en 1'39".

Máximo Acosta lo pasó en 1.000 metros.

distancia que cubrió en 1', ayer.

Porteña — Con 55 kilos fué cuarta en el Criadores de Pas-si-Mal 55 en 1'24" 2|5 y luego tercera con 52 de Perjura 48 en 1'30" 3|5.

Hizo la partida con muy buen éxito.

Perjura — Después de ser primera con 48 kilos en 1'30" 3|5 fué tercera con 49 kilos de Desastre 41 en 1'24" 1|5.

Se le pasó en la partida y anda como para ganar.

Decidida — No placé con 50 kilos de Perjura 48 en 1'30" 3|5 y luego con 49 segunda de Wild Rose 42 en 1'37" 1|2.

Trabajó en la partida.

Sin Humo — No placé con 51 kilos de Petite Chose 59 en 1' 2|5 y luego con 52 no placé de Diamant 55 en 1'6" 2|5.

Se nos dice que no cumplirá su compromiso.

Colilla — Fué tercera con 40 kilos de Diamant 55 en 1'6" 2|5 y luego con 42 no placé de Desastre 41 en 1'24" 1|5.

Con Cichetti hizo la partida.

OCTAVA CARRERA

Trésor — Con 62 kilos fué tercero en el clásico Castelli ganado por Evoé 62 en 2'16" para luego con 62 kilos ser tercero de Floripar 52 en 2'36" 2|5.

Arcuri lo ensayó en 800 metros desempeñándose muy bien.

Prólogo — No corre desde el año pasado.

Reaparece bien preparado.

Lo trabajó Cardoso a la par de Gringuito con Triani.

Bolín — Con 57 kilos no placé de Beethoven 50 en 1'38" 4|5 y luego no placé con 51 de Last Reason 62 en 1'51".

Anda bastante bien.

Alejo Sánchez lo pasó en 800 metros.

Wapper — No placé con 55 de Thamar 49 en 2'17" y luego con 57 no placé de Repique 43 en 2'16" 3|5.

Trabajó en la partida con C. Fenucci.

El Kaiser — No placé con 49 kilos de Voluntad 42 en 2.200 metros y luego con 46 no place de Tejuela 43 en 2'37".

Fenucci lo pasó en 800 metros conduciéndose regular.

CONCURSO HIPICO

Todo lector de LA EPOCA puede tomar parte en este concurso con sólo llenar el correspondiente cupón adjuntando un cheque de los cigarrillos Intransigentes que contiene cada atado el que debe ser remitido bajo sobre a esta administración, Avenida de Mayo 769, antes de las 12 de la mañana del domingo, indicando en el sobre "Concurso hípico".

Los premios a que pueden hacerse acreedores los aficionados son los siguientes:

1.o Dos cajas de cigarrillos "Intransigentes" al que indique 5 ganadores.

2.o Cuatro cajas de cigarillos "Intransigentes y una docena de fotografías del interesado o de la persona que él indique, al que acierte 6 ganadores.

3.° Varios objetos valiosos, que elegirá el favorecido al que indique 7 ganadores.

4.° Un cronómetro de oro 18 quilates al que indique 8 ganadores, premio que como los anteriores, otorgarán los cigarrillos "Intransigentes".

En todos los casos debe indicarse el nombre del caballo y no el del stud, no tomándose en cuenta la carta que no llene este requisito.

Los domingos, a las doce de la mañana, se procederá a cerrar y lacrar todas las cartas recibidas, para abrirse al día siguiente a la misma hora, acto que podrá presenciar todo el que se interese por ello.

El envío de las cartas es sin límite; el catedrático puede hacer todas las combinaciones que quiera, siempre que se ajuste a las reglas establecidas por este concurso.

Una misma persona no podrá optar a dos premios en una misma reunión, tomándosele en cuenta, a los efectos de este concurso sólo a la carta que marque mejor punto:

El cupón va en la página 13

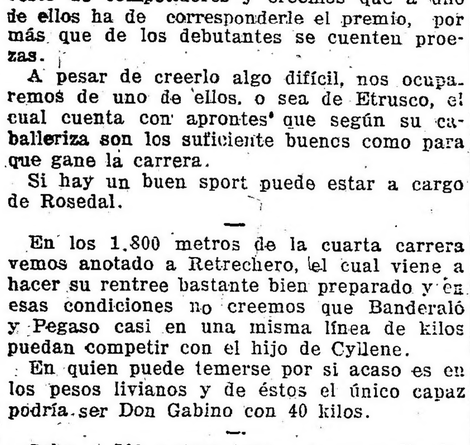

FUMEN REAL BELGA

Tabaco Habano XXX de 20, 30 y 40 Ctvs.

Únicos cigarrillos elaborados por industriales belgas

CON PASAJE GRATIS A EUROPA

No forman parte de ningún trust ni sociedad limitada.

Desideratum de un problema industrial

Para la Gente Chic

PARA LOS
Fumadores exigentes
PARA LOS
Que quieren fumar
Mucho, bueno y barato
Se fabrican los
Modernos cigarrillos
De gran tamaño
Y eximia calidad

HP

á 15 cts.

Círculo de Armas

á 10 cts.

MAS GRANDES QUE LAS MARCAS ECONOMICAS DE 30 CENTAVOS

PRONOSTICOS DE LA PRENSA PARA LA REUNIÓN DE MAÑANA EN PALERMO

DIARIOS	1a. carrera	2a. carrera	3a. carrera	4a. carrera	5a. carrera	6a. carrera	7a. carrera	8a. carrera	GANADORES	PLACE	NO CORTIERON	ABRIL GANADORES	ABRIL PLACE	ABRIL NO CORTIERON
LA EPOCA	Sir Carlos	Abea	Cacique	Banderaló	Doña Alda	Canora	Clinbell	Trésor	81	62	18	10	8	1
Rev. Americana	Sir Carlos	Bucólica II	Cacique	Dantón	Entretenido	Canora	Clinbell	Trésor	77	61	13	6	7	2
Ultima Hora	Winer	Cantaridina	Etrusco	Banderaló	Doña Alda	Canora	Clinbell	Trésor	78	60	15	9	8	3
Giornale d'Italia	S' Carlos	La Fleche	Etrusco	Retrechero	Doña Alda	Ocurrencia	Clinbell	Trésor	75	58	15	5	5	3
Il Roma	Pocholo	La Fleche	Cacique	Dantón	Doña Alda	Canora	Sin Humo	Trésor	72	53	16	6	2	3
The Standard									71	56	11	4	5	2
Gaceta de B. A.	Sir Carlos	Quinua	Art Nouveau	Popular	Entretenido	Canora	Clinbell	Trésor	71	53	16	6	2	3
Revista Sportiva	Pocholo	La Fleche	Cacique	Retrechero	Doña Alda	Canora	Clinbell	Trésor	68	59	24	4	7	5
El Nacional	Sir Carlos	La Fleche	Cacique	Retrechero	Doña Alda	Ocurrencia	Perjura	Trésor	68	57	22	5	6	7
El Ganador	El Príncipe	La Fleche	Cacique	Banderaló	Guillermín	Canora	Clinbell	Trésor	70	48	16	9	6	1
El Diario	Pocholo	Cantaridina	Luvenille	Banderaló	Doña Alda	Canora	Clinbell	Trésor	69	43	20	9	8	4
La P. degli Italiani	El Príncipe	Rapiña	Cacique	Pegaso	Guillermín	Ocurrencia	Escándalo	El Kaiser	67	55	24	5	4	8
La Voz del Norte									66	54	18	[illegible]	5	6
Fray Mocho									66	54	18	[illegible]	5	6
El Oeste									66	51	20	6	5	4
La Tribuna	Pocholo	Cazuela C.	Cacique	Retrechero	Dándaló	Ocurrencia	Perjura	Trésor	68	35	24	7	2	1
Los Sucesos	Winer	Cantaridina	Etrusco	Banderaló	Entretenido	Canora	Clinbell	Trésor	61	48	14	10	6	1
La Mañana	El Príncipe	Nube	Cacique	Pegaso	Guillermín	Ocurrencia	Clinbell	El Kaiser	54	49	19	3	5	5
C'Balilla	Sir Carlos	La Fleche	Cacique	Retrechero	Guillermín	Canora	Perjura	El Kaiser	28	10	25	5	1	5
Guarino	Pocholo	Longina	Art Nouveau	Dantón	Doña Alda	Canora	Clinbell	Trésor	4	5	7	4	5	7
Vida Porteña	Sir Carlos	La Fleche	Cacique	Banderaló	Doña Alda	Canora	Decidida	Trésor	3	5	2	3	5	2

"Maxima"

COMPRA DE ALHAJAS Y POLIZAS

Paga al máximum, vende al mínimum

SE VA A DOMICILIO

Corrientes 820 — Unión Telef. 969, Libertad — Buenos Aires

Desde el 25 corriente

PIDAN LA NUEVA CERVEZA DE INVIERNO

- BOCK-CENTENARIO -

HIPODROMO ARGENTINO

COMPETIDORES Y MONTAS

Primera carrera—1.800 metros

A la 1 y 15 p. m.

1	Fanático	3 57	F. Barrozo
2	Gallipavo	3 57	X. X.
3	El Tony	4 54	No corre
4	Aluvión	3 53	P. Cichetti
5	Dieufort	3 53	E. García
6	Hídrico	3 53	S. Blanco
7	Bracconnier	4 53	G. Cariola
8	Winer	3 53	E. Canessa
9	As de Oros II	4 53	P. Cianchetti
10	El Príncipe	3 53	X. X.
11	Sir Carlos	3 52	J. Alardini
12	Pocholo	3 52	A. Denna
13	Black Ronald	5 52	E. Frazer
14	Chiflón	3 52	X. X.
15	Montezuma	7 51	S. Greme
16	Wilson	3 50	X. X.
17	Ave César	3 49	X. X.
18	Montefiore	3 49	G. Benvenutti
19	El Pájaro	3 48	X. X.
20	Querandí	3 48	J. Ardouin
21	Milichus	3 48	J. M. Sánchez

Segunda carrera—1.000 metros

A la 1 y 45 p. m.

1	Cigatera	2 56	E. Muraña
2	Abea	2 56	S. Ruiz
3	Bucólica II	2 56	R. Carabajal
4	Nube	2 56	J. Fernández
5	La Fleche	2 56	A. P. Irusta
6	Zarigüeya	2 56	D. Englander
7	Cazuela C.	2 56	D. Torterolo
8	Cantaridina	2 56	M. Lema
9	Longina	2 56	T. N. Fernández
10	Jacobina	2 56	F. Arcuri
11	Quinua	2 56	M. Acosta
12	Rapiña	2 56	E. Saavedra

Tercera carrera—1.000 metros

A las 2 y 15 p. m.

1	Luneville	2 56	R. Rivero
2	Etrusco	3 56	C. Fenucci
3	Art Nouveau	2 56	F. Arcuri
4	Rosedal	2 56	G. Ardouin
5	Cacique	2 56	D. Torterolo
6	Grecian	2 56	Dudoso
7	Jurado	2 56	P. Costa
8	Bon Homme	2 56	E. Saavedra
9	Touché	2 56	P. Cichetti

Cuarta carrera—1.800 metros

A las 2 y 45 p. m.

1	Retrechero	4 57	E. Saavedra
2	Banderaló	4 56	G. Benvenutti
3	Pegaso	4 56	Dudoso
4	Popular	5 50	X. X.
5	Dantón	4 44	M. Acosta
6	La Viuda	4 42	F. Barrozo
7	Don Gabino	4 40	X. X.

Quinta carrera—1.200 metros

A las 3 y 15 p. m.

1	Dándalo	2 54	M. Acosta
2	Florilegio	2 54	S. Ruiz
3	Entretenido	2 54	F. Arcuri
4	Fastidio II	2 54	No corre
5	Princesa Mora	2 52	No corre
6	Pacará	2 54	X. X.
7	Cruz Diablo	2 54	D. Englander
8	Hurgón	2 54	C. Fenucci
9	Palpalá	2 54	D. Torterolo
10	Hungría	2 52	C. Fernández
11	Ney II	2 54	A. Navarro
12	Guillermín	2 54	C. Claverie
13	Mimí Pinson	2 52	No corre
14	Vino Vino	2 54	R. Rivero
15	Diakova	2 52	A. Sánchez
16	Doña Alda	2 52	E. Saavedra

Sexta carrera—1.600 metros

A las 3 y 45 p. m.

1	Decidida	3 54	No corre
2	Felpilla	4 58	M. Acosta
3	Pas-si-Mal	3 54	M. Lema
4	Ocurrencia	3 54	D. Torterolo
5	Canora	3 54	F. Arcuri
6	Petite Chosse	4 58	R. Liceri

Séptima carrera—1.500 metros

A las 4 y 15 p. m.

1	Radiant	4 59	D. Torterolo
2	Escándalo	6 55	C. Fenucci
3	Clinbell	5 53	M. Acosta
4	Porteña	3 53	A. Denna
5	Solicitud	4 52	No corre
6	Uriburu	4 47	No corre
7	Perjura	3 49	D. Englander
8	Decidida	3 48	M. Lema
9	Sin Humo	3 48	P. Cichetti
10	Colilla	3 40	P. Cichetti

Octava carrera—2.500 metros

A las 4 y 45 p. m.

1	Trésor	4 56	F. Arcuri
2	Prólogo	5 52	M. Lema
3	Bolín	4 51	A. Sánchez
4	Wapper	3 51	C. Fenucci
5	El Kaiser	4 45	A. Quinteros

SIR CARLOS

Nos vuelve a agradar el hijo de Saint Wolf. En su apronte de hoy, dirigido por F. Barrozo, se desempeñó bastante bien. Este ejercicio lo hizo en la pista del Hipódromo Nacional.

ABEA

Creemos capaz a esta debutante de producir una buena carrera.

Esta hija de Druid y Avida será el primer producto de 2 años que presente el entraineur Sebourd y de acuerdo con sus ejercicios, es que damos nuestra opinión.

Hoy de mañana dirigida por S. Ruiz hizo una partida de 600 metros desempeñándose muy bien.

CANTARIDINA

Les gusta mucho

Por el apronte producido por esta potranca ayer, creemos que difícilmente han de lograrla vencer en la segunda carrera de hoy.

La hija de Cyllene a la par de Saint Emilión pasó la partida en 40" 2/5.

Esperamos que la media hermana de Cantarina ha de quebrarle la guigne al Stud Don Gonzalo.

VINO VINO

A nuestro parecer el hijo de Ducato es el lance de la carrera.

No vamos a guiarnos por el apronte que hizo dirigido por Raymundo Rivero, sino por la forma en que obtuvo su segundo triunfo, pues en esa carrera Rivero venía con una rienda en cada mano para poder contenerlo.

JUVENAL

Los 1500 metros en 1'34"

En todos sus aprontes este hijo de Polar Star se desempeña admirablemente.

Ayer con la monta de T. N. Fernández, el pupilo de Gabino Fernández cubrió 1500 metros con tren de carrera marcando 1'34".

Sus carreras sin embargo no están nunca de acuerdo con sus ensayos.

CLIMBELL

Los 1000 metros en un minuto

Después de la hermosa rentree del hijo de Orange, entrando segundo de Chucker Out no es difícil que pueda en esta segunda prueba confirmar esa performance, adjudicándose el premio Indiecita.

Climbell con la monta de Acosta ayer hizo 1.000 metros en un minuto, tiempo bastante recomendable.

LESCAUT

No se notan mayores progresos en este hijo de Pearl River.

Ayer de mañana con la monta de Triani se le dió una pasada en la milla, distancia que cubrió en 1'44".

PICACERO

Los 2000 metros en 2'8"

Ayer se le ha dado la primer pasada sobre la distanscia del clásico Otoño, al crack del stud Los Manantiales.

Respecto a su estado ya hemos informado en infinidad de ocasiones que es satisfactorio. Y este ensayo que hacemos mención no ha sido malo.

Dirigido por Gabriel Ardouin, el hijo de Bridge of Canny cubrió 2000 metros a voluntad en el tiempo de 2'8". En su stud han quedado muy contentos después de este ejercicio.

CARABELA

Como en su última presentación ya no se desempeñó como en su anterior carrera, se resolvió ver cual era el motivo que había y al efecto se le dió corrida en una milla, dirigida por su jockey Cardoso.

La hija de Cyllene a pesar de este nuevo trabajo no ha demostrado nada extraordinario.

CONGRIO-MERLUZA

A estos dos defensores del stud Don Gonzalo ayer se los ha trabajado apareados sobre 2000 metros.

Congrio dirigido por el jockey Cardoso y Merluza con Triani cubrieron 2000 metros en 2'10". No es nada extraordinario por cierto.

ETRUSCO

En la carrera de potrillos perdedores hay dos de ellos que ya tienen algunas performances estimables, como ser Cacique y Grecian, los que indudablemente tienen grandes probabilidades, pero sin embargo tenemos muchísima confianza en Etrusco un hijo de Polar Star y Etruria del Stud Madcap, que hubo de hacer su debut el domingo último, pero que lo postergó debido al pésimo estado de la pista.

Este potrillo que será dirigido por Fenucci cuenta con ejercicios bastante buenos y creemos que con un poco de suerte en la carrera llegará a vencer a los dos más indicados.

VARIAS

Petit Caporal y Petit Duc

Estos dos hermanos que estaban al cuidado de Ambrosio Elnen, han pasado a manos de Luis Calistro.

—El hermano de Paul París, al ser ejercitado a la par de Proteo se lastimó en una mano y en la paleta.

GRAN SEÑOR - LOVELACE

Corrida en 1200 metros

El potrillo del stud Montiel no ha de tardar en reaparecer en una carrera de productos ganadores.

Dirigido por Máximo Acosta, el hijo de Le Samaritain hizo un ejercicio de 1200 metros a la par de Lovelace, dejándonos la impresión de que podrá ganar cualquiera de esas carreras.

DEL ENTRAINEUR VICENTE FERNANDEZ

Además del ejercicio de Canora comentado en suelto aparte, de este profesional vimos los siguientes pupilos:

Corchito con Arcuri fué tendido en 700 metros con el resultado esperado.

La Nata que montaba Ardouin y en Realeza Arcuri, cubrieron la partida reglamentaria completando satisfactoriamente el excelente estado que se exige para su debut.

Farruco con Ardouin hizo un trabajo en la partida; el hijo de Fulmen que ha defraudado las esperanzas de su entraineur obtendrá no obstante sus victorias.

Dosel sigue firme, sin desmayar, y como es natural sin revelar tampoco ningún progreso. Con Ardouin hizo 700 metrs.

Tutú recorrió 700 metros con la monta de Ardouin; no se nos ocurre ningún comentario sobre este apronte.

DEL STUD ALVEAR

De los pupilos de esta ecurie concurrieron solamente a la cancha para ser ejercitados Digital, Evoé, Charm y Remember trabajándoseles en pareja en ese mismo orden.

Digital y Evoé, dirigidos por Arcuri y Bastías, pasaron 800 metros con buen resultado. Los dos pupilos sobresalientes de la simpática ecurie recuperarán sin duda alguna los bríos que le valieron sus mejores triunfos, para que se olvide la mala impresión producida por sus recientes defecciones, y cesen los consejos y los funestos anticipos de cómicas pitonizas.

Chum y Remembre montados como los anteriores realizaron un idéntico ejercicio, salvando la diferencia de las bondades de unos y otros.

OCURRENCIA

La célebre hija de Val d'Or no será posiblemente de la partida en el clásico Gilberto Lerena.

Esta información que hemos recogido en la cancha esta tarde, viene a confirmar nuestro informe de días anteriores en que dábamos como problemática su presencia.

Si esto ocurriese, la carrera se le presenta aún más favorable a Canora, que por el estado que ostenta debe producir una gran performance.

LAST REASON

No se olvidará jamás a este hijo de Diamond Jubilée, de atropellada avasalladora, de resistencia a prueba de tres años de actuación en campañas severísimas, y de un talento digno de un animal de circo, sabio sobre todos los caballos de nuestras pistas, maestro de aprendices.

Después de su última victoria ha continuado en inmejorables condiciones y en su ecurie que lo miman como se merece lo preparan para que dispute una carrera en la milla, a cuyo fin el jockey Etchichourry le dió corrida en esa distancia, tardando en recorrerla 1'38" 2/5.

Nuestra admiración por el bravo defensor del stud Iceache, superior a todos los Diamonds, debe constar, y conste!...

PAN PAN

Aquel que fué crack de la milla y que hoy en la opinión de todos los conocedores ha caído de su pedestal seguramente para no levantarse más, sigue recibiendo corridas y más corridas y a pesar de ser en su distancia predilecta no se desempeña como debiera aún marcando tiempo algo aceptable.

Su última corrida, como en todas, dirigido por Rivero, fué tal vez la más satisfactoria pues marcó 1'39"... pero aquellas energías, aquellos bríos del final si no los ha heredado Vino Vino a Pan Pan se le fueron.

Y con harto dolor lo confesamos.

CANORA

La heroína del clásico Perú mañana librará un encuentro mucho más difícil para el cual ya tiene decididos partidarios impresionados por su reciente hazaña.

Y si mañana la hija de Old Man se desempeña como esperan sus admiradores será cuestión de creer en una nueva La Ñatita que baja de su pedestal a otra Avicenia de indiscutible superioridad con nombre Ocurrencia y sangre de Val d'Or.

Pero en el stud Los Rosales como saben que esta es la prueba decisiva no se hacen mayores ilusiones, y esperan el encuentro serenamente, tranquilamente.

Canora está en el máximum del estado; nunca la vimos mejor y cuando esta mañana Arcuri en la cancha del medio la sometió a un ejercicio en la partida confirmamos que en realidad la yegua corre mucho, aunque su ejercicio haya sido muy suave, pues, no es tampoco necesario admirar a los cronometristas con tiempos estupendos para poder descubrir las condiciones en que se halla un animal.

En la partida reglamentaria pasada al freno empleó 41" 4/5.

ENTRETENIDO

En el clásico Lavalle venció a Guillermín y la opinión general no acepta este triunfo sino como consecuencia del mal estado del hijo de Duarte.

Nosotros que en aquella ocasión lo hicimos nuestro favorito, si bien aceptamos que Guillermín no hizo su carrera tampoco creemos meramente casual semejante hazaña, porque en el hijo de El Chacho hemos observado muchas buenas condiciones, como las del pupilo del entraineur Garrido.

Por esta razón lo creemos con Dándalo y Guillermín los tres rivales más serios de nuestra favorita.

Entretenido está bien preparado: Don Pedro Carabajal que le tiene una fe ciega hoy dispuso el último trabajo, aprontándolo en la cancha del medio en una partida de 700 metros que recorrió en 40" 4/5.

Arcuri que lo montó en este ejercicio y que también mañana será su piloto quedó muy bien impresionado.

DOÑA ALDA

En el clásico Santiago Luro ha de medirse mañana nuevamente la hija de Your Majesty, y esta prueba sin duda más difícil servirá para consagrarla definitivamente, dando la medida exacta de sus fuerzas.

Creemos que la pupila del stud Zubiaurre es la candidata lógica de la carrera; posee unas extraordinarias ligerezas que no se verán disminuídas o agotadas por el pequeño aumento en la distancia.

Haremos a Doña Aida nuestra favorita y depositamos en ese pronóstico toda nuestra confianza seguros de que no quedaremos mal.

Su estado de preparación nada deja que desear y como último ejercicio en la pista de Belgrano esta mañana la pasó Enrique Saavedra en la partida desempeñándose en forma satisfactoria.

LOS QUE SE DESTACAN

Los jockeys de más fortuna no tienen mañana un mal día, pues todos más o menos cuentan con montas de probabilidades que serán también de éxito conviniendo en que ellos saben sacarle a cada una todo el partido posible.

Hemos llegado después de un ligero examen a las siguientes conclusiones:

Domingo Torterolo—

Se iniciará con Cazuela, una potranca del stud Indécis que debuta con ejercicios regulares y como todos los de su ecurie dispuesta a vender cara su derrota, porque aparte de alguna fija enemiga, los rivales no son tampoco invencibles.

Cacique es nuestro favorito: sus últimas performances son inmejorables y en privado ha demostrado progresos dignos de tenerse en cuenta.

Palpalá no lo creemos enemigo de nuestra favorita, ni siquiera de Guillermín, Dándalo y Entretenido: aquel triunfo sobre Prince fué demasiado laborioso para creer que se trata de algo excepcional como se aseguró en un principio.

¿Es necesario dar la fija de Ocurrencia.... Radiant tiene una buena carrera, y su triunfo depende de la resistencia que le opongan Climbell y Perjura.

Francisco Arcuri—

Bien montado se halla también este profesional, que con el anterior se reparten la supremacía entre sus colegas.

En las dos carreras de productos dirigirá a Jacobina y Art Nouveau, ambos de relativa chance ante candidatos que tan netamente se destacan en las dos carreras.

Pero sus montas siguientes son, en cambio, buenas: Entretenido sin más rival que la favorita Doña Alda se conducirá honorablemente, respondiendo a las esperanzas de su entraineur.

Canora que también tiene en Ocurrencia una enemiga feroz, repitiendo su última carrera, será una digna rival de ella.

Y finalmente Tresor en la carrera del desquite será nuestro favorito, reconociendo en Prólogo con 52 kilos un contrario serio.

APRONTES GENERALES

Siguen las partidas de los defensores de la casaca granate. Liucha con Triani 700 metros. Anda regular. Saint Emilión con Máximo Acosta 700 metros, desempeñándose bien...

Perfidia — Con T. N. Fernández hizo 800 metros en 48". Puede ganar pronto.

Miss Tonta — Con la misma monta 1.000 metros con regular éxito.

El Manantial — Con Ardouin hizo 700 metros y se condujo discretamente, como para ganar en cuanto lo anoten.

Alida — Con Ardouin 1.000 metros con bastante resultado. Es candidata a costearse pronto la avena.

Affray — Con Angel Amoroso buen apronte de 700 metros.

Fanfarre — 1.000 metros con Alfredo Navarro, no demostró nada que valga.

La Almendra — Con Raimundo Rivero hizo la partida sin denotar progreso digno de mención. La esperan los acogidos...

La Nación — La pupila de Gazcón que tanto dió que hablar, por aquello de que pegarían un mandoble en cuanto se tirasen, hizo 800 metros con Ardouin y aún dudamos si es yegua como dicen o perra... No hay duda que debe ser lo último.

Puritán — Con Fenucci 700 metros. Siempre el mismo ingrato. No lo creemos ni en Temperley.

Majestuosa — Linda de estado la pupila de Fausto Gómez. El peón la pasó en 700 metros y se condujo admirablemente.

Sandringham — Con T. N. Fernández 1.000 metros con buen resultado. El tordillo puede ganar pronto.

Bobinette — 700 metros con L. Casino sin que dejara ver nada sorprendente... Pueden estar tranquilas Canora y Ocurrencia...

Trento — Con la misma monta 800 metros. Ha de salir pronto de perdedor.

El Es — [illegible] cualquier cosita. Con Domingo Torterolo 1.000 metros. Anda regular.

Princesa Mora — Con Pedro Costa 700 con regular éxito. Pronto ganará su primer carrera.

Espirita — Con Englander la milla en 1'40" y medio.

Fachinal — Con Arcuri 1.600 metros en 1'39". El hijo del gran Old Man está lo más lindo y el jueves si es de la partida venderá cara su derrota.

Lamas — Con el peón 1.000 metros en 1'2". No adelanta el hijo de Jardy.

Hondonada — Con Arcuri la partida en 42". Vale poco.

Embeleco — Anda regular. Con Torterolo la partida.

HANDICAPS

En los handicaps de la reunión a efectuarse en Palermo el jueves próximo, se ha hecho la siguiente adjudicación de pesos:

Primera carrera, distancia 3.200 metros — Chulo 80; Montezuma 77; Folk 74; Great Fox 73; Pulín 69; Cónsul 69; Forajida 66.

Sexta carrera, distancia 1.800 metros — Bizet 58; Palanta 58; Rey de León 58; H. P. 58; Duc de Rávigo 53; Matchbox 53; Matatías 52; Wild Rose 52; Full Hand 51; Perfidia 51; Valentón 47; Lovelace 47; Fachinal 47; Chaica 46; Fulana 46; Inquisición 45; Corchito 45; Idolatría 45; Winer 44; Redención 40; Estre 54.

Séptima carrera, distancia 1.600 metros — Radiant 60; Chucker Out 60; Climbell 54; Retrechero 54; Grey Eyes 54; Banderaló 53; Bizet 52; Fachinero 52; Full Hand 45; Clearing 43; Ermita 40.

Octava carrera, distancia 2.200 metros — Lusitano 60; Maraschino 60; Prólogo 60; Banderaló 55; Facundo II 52; Matchbox 49; La Loca 48; Chica 48; Wild Rose 48; Thamar 48; Tamandaré 44; Gosse 44; Estribor 44; Berlino 43; Gringuito 42; Itaty 42; Inquisición 41; La Delfina II 40; Peñasco 40; Leónidas IV 40; Forajida 40; Gallina Ciega 40; Divinitá 40.

PASATIEMPOS

CONCURSO DE AJEDREZ N. 3

Desempate

A fin de conseguir el desempate entre la señorita Susana Calandrelli, de Mar del Plata, señor Arturo Pablo Quiroga, de Banfield y señor Hector H. Bonifacini, que empataron con 61 puntos cada uno y de acuerdo con las bases estipuladas, deberán competir en un pequeño concurso para producir el desempate.

Proponemos el tema siguiente:

Determinar la colocación de 8 damas en el tablero de manera que no se ataquen entre sí.

El competidor que indique mayor número de posiciones resultará vencedor.

Las soluciones podrán remitirse hasta el miércoles 26 del corriente.

Nota de la R. — Toda la correspondencia para esta sección debe enviarse al redactor de la sección "ajedrez" de LA EPOCA, Avenida de Mayo 769.

○ ○ ○

RESULTADO DEL CONCURSO DE PASATIEMPOS N.o 2

Después del cómputo realizado ha resultado premiado el señor A. de Beresiartu por mayor número de soluciones exactas remitidas.

Por juegos publicados le corresponde el premio al señor V. Volpi, por habérsele publicado 7 pasatiempos.

Oportunamente avisaremos por esta misma sección en qué consisten los premios y desde cuando se puede pasar a retirarlos.

† DOCTOR IGNACIO MARIA GOMEZ — (q. e. p. d.) — Falleció el [illegible] de abril de 1916. — Confortado con los auxilios de la santa religión y la bendición papal. — Augusta Pellet de Gómez, esposa; su [illegible] María Gómez de Torres, sus hermanos políticos Emilio A. Pellet, Victorina Pellet de Astoul y Genoveva Lastra de Pellet, sus sobrinos, sobrinos políticos, primos y demás deudos, invitan a sus relaciones a acompañar los restos del extinto al cementerio del Norte, mañana, domingo 23, a las 10 y 30 a. m. desde la casa mortuoria, Larrea [illegible]. Se ruega no enviar coronas. — N.o [illegible] la Compañía Nacional habrá carruajes. [illegible]

Ferrocarriles del Estado

RED DE TROCHA ANGOSTA

Servicio de pasajeros, encomiendas y cargas combinado con los ferrocarriles Central Córdoba y Central Argentino para las Sierras de Córdoba, provincias de Santa Fe, Córdoba, San Juan, La Rioja, Catamarca, Santiago del Estero, Tucumán, Salta, Jujuy y La Quiaca (frontera boliviana).

Servicio internacional con Bolivia vía La Quiaca.

La estación Embarcación del Central Norte (sobre el río Bermejo) terminal de la línea Oriente a Bolivia es la más a propósito de la Sierra (Bolivia).

Véase los horarios de trenes en las estaciones; por más datos a los jefes de estación, al gerente en Cruz del Eje para el Argentino del Norte, al gerente en Tucumán para el Central Norte o a la administración general (oficina de informes) Perú 672, Buenos Aires.

LUIS RAPELLI,
Administrador general.

389-v-ab 30

DEPORTES

FOOTBALL

Asociación Argentina de Football

POSICION ACTUAL DE LOS EQUIPOS

Primera división

	J.	G.	P.	E.	P.
Gimnasia y Esgrima	3	3	0	0	6
Porteño	3	3	0	0	6
Racing	3	3	0	0	6
Columbian	4	2	1	1	5
River Plate	3	2	0	1	5
Estudiantes	3	2	0	1	5
Estudiantes de La Plata	4	2	1	1	5
G. y Esgrima de La Plata	4	2	2	0	4
Platense	3	2	1	0	4
Independiente	4	1	2	1	3
San Isidro	4	1	2	1	3
Belgrano	3	1	1	1	3
Quilmes	2	1	1	0	2
Argentino de Quilmes	3	0	1	2	2
F. C. Oeste	4	1	3	0	2
Tigre	4	1	3	0	2
Huracán	1	0	0	1	1
Bánfield	3	0	2	1	1
Atlanta	3	0	2	1	1
Boca Juniors	1	0	1	0	0
San Lorenzo de Almagro	3	0	3	0	0

LOS PARTIDOS DEL JUEVES

Columbian v. Belgrano

Por el campeonato de primera división jugaron el jueves los dos primeros equipos de los clubs del epígrafe el partido que el fixture les había señalado.

Regular concurrencia presenció este match jugado en el field de Belgrano, bajo la dirección del referee señor Calixto Gardi, caracterizado por lo movido, pero sin que los forwards de uno y otro bando llevaran a cabo la acción colectiva, que indudablemente les hubiera dado más provecho. Aunque en el primer tiempo hubo un relativo equilibrio de fuerzas, durante el segundo, Columbian más insistente que su rival consiguió dominar, estableciendo el juego en terreno de los locales. No obstante esta circunstancia, tuvo Belgrano dos excelentes oportunidades para abrir el "score", fracasadas por la oportuna intervención del arquero visitante.

El resultado del partido, aun siendo ilógico, parece amenguarse por la causa apuntada.

A las 3.15 p. m. el referee llamó a los equipos, representados por los siguientes jugadores

Belgrano T. Reddell; J. Brown y B. Mallet; J. A. Girado, A. Oliva y L. E. Hugges; J. Resano, J. Martín, E. Rubio, A. B. Culierme y C. Palmers.

Columbian: A. Rotondo; A. Bruno y A. Lanata; J. J. Pozzo, S. Pardo y A. Mondotti; M. Ginebra, J. R. Pozzo, G. Dannaher, A. López y E. Sacchi.

Las primeras jugadas se iniciaron con mucha rapidez, consiguiendo los locales, con la táctica de pases largos, llegar en varias ocasiones a las inmediaciones de la valla visitante, pero la acción eficaz de Lanata puso fin a la mayoría de las peligrosas situaciones que se produjeron. Insensiblemente Belgrano fué perdiendo su cohesión, ganando en armonía la línea ligera de Columbian, que por momentos parecía reaccionar. La labor de este quinteto quedó reducida a su centro y ala derecha, la que aun sin entenderse consiguió dar abundante trabajo a la defensa local. Culienna probó a Rotondo con un fuerte tiro interceptado y Martín pudo haber señalado un goal, si hubiera dirigido mejor el freekick con que fué favorecido su equipo, por hands de Pozzo a Rubio, cerca del área penal.

Reddel no permaneció inactivo; Dannaher, después de esquivar a J. Brown, enfiló un violento tiro alto que pudo tomar de sorpresa al arquero, pero este bien colocado evitó el tanto. A continuación Ginebra, después de correrse por el wing, hizo un centro ceñido, que hubiera convertido López si Reddel, oportuno, con verdadero esfuerzo no lo interceptara.

El primer tiempo finalizó sin mayores incidencias.

Iniciado el segundo, Columbian accionó con más movilidad, interviniendo Reddel en varias ocasiones para detener fuertes tiros de Ginebra, Dannaher y López.

En este halftime si bien fué más insistente el ataque de los visitantes, no lo es menos que fué también más eficaz la labor de la defensa local, que debió emplearse a fondo para mantener invicta su valla. Por hands de J. Brown, Columbian fué favorecido con un "penaltikick" que tomado por Dannaher fué detenido por Reddel sin dificultad, debido a su dirección. Este contraste pareció reaccionar a los locales, y por espacio de algunos minutos el juego se tornó equilibrado, hasta que Columbian se situó decididamente en la ofensiva, manteniéndose así hasta el final, en que el "score" señalóó el siguiente resultado:

Columbian	0
Belgrano	0

El referee actuó correctamente, no obstante la buena intención con que midió la distancia del "penaltikick" que a nuestro juicio fué equivocada.

Debemos consignar la irreprochable uniformidad con que se presentó el team de Columbian. El nuevo uniforme da una agradable impresión de estética, no solamente por los colores elegidos, sino también por su prolijidad. Columbian adoptó camisa blanca con un triángulo negro colocado en el costado izquierdo, en cuyo centro con artísticas letras se leen las iniciales C. F. C., y pantalón negro. La comisión directiva del Club A. Belgrano felicitó por tal motivo al presidente del Columbian, señor Carlos Reali, y por su intermedio a la comisión directiva. Este ejemplo debiera ser imitado por los demás instituciones, y se evitaría así el espectáculo poco edificante que ofrecen la mayoría de nuestros primeros equipos, presentándose en el field con una variedad de colores desconcertante.

Racing v. Atlanta—

Se realizó en la cancha de este último, en el Parque Chacabuco, actuando de referee D. Mario Cooke. Los equipos se presentaron formados así:

Atlanta: Bolinches; Valentini y Lesa; Busso, Denesini y Chapui; Decoll, Botta, Chevez, Fredes y Raffin.

Racing: Arduino; Ohaco y Reyes; Betular, Olazar y Pepé; Canaverry, Viazzi, Vivaldi, Hospital y Perinetti.

Este partido se concretó a la acción ofensiva del equipo visitante, respondido por la fuerte resistencia opuesta por Atlanta. El partido en sí fué muy poco lucido, debido a los continuos ataques de Racing, que si no anotó más goals fué debido a que los once jugadores de Altanta se plegaron a su valla, impidiendo a sus rivales que sus tiros tuvieran el resultado apetecido.

El único goal fué marcado por Hospital, a los 25 minutos del segundo tiempo, poniendo fin a un entrévero.

El score fué el siguiente:

Racing	1
Atlanta	0

Porteño v. Quilmes—

Se jugó en la estación Golf, field del primero, actuando de referee el señor R. O. Le Bas. Los teams se alistaron de la siguiente manera:

Porteño: J. J. Rithner; R. González, Escarra y O. Beltrame; I. Ayala, E. Usienghi y B. Amengual; R. Elli, F. Schweizer, R. Fernández, N. Garat y P. Polimeni.

Quilmes: C. Pearson; H. Reid y A. Cerruti; L. Biesterfeldt, J. Pollini y G. Vivaldi; G. Rodríguez, A. Rúa, B. A. Ibáñez, M. Sturiza y J. Nepota.

El partido se caracterizó por una evidente superioridad del equipo local. En el primer tiempo, obtuvo Quilmes sus tres tantos, dos de ellos en posición dudosa por intermedio de Rúa el primero y los otros dos por Ibáñez.

Porteño, a pesar de su dominio, anotó en este tiempo un solo goal, a consecuencia de un penaltykick tomado por Usienghi. En el segundo halftime, el team local obtiene tres tantos más que le da la victoria, marcados por Fernández el uno y los otros dos por Garat.

En fin, un partido movido en el que ambos equipos demostraron sus bondades e hicieron gala de un juego caballeresco.

El score fué el siguiente:

Porteño	4
Quilmes	3

Gimnasia y Esgrima v. Huracán—

Numerosa concurrencia presenció este partido jugado ayer en el field que el primero posee en Palermo.

Durante el primer tiempo, aunque el juego se mantuvo movido, no lograron las líneas ligeras armonizar avances, limitándose estos a esfuerzos individuales o a corridas por el wing. Las defensas respectivas abundaron en trabajo y esta acción de continua labor hizo que el match transcurriera en medio de un relativo entusiasmo.

Tres casuales accidentes obligaron a otros tantos jugadores a abandonar el field, dos de ellos de alguna gravedad; caso curioso, si se tiene en cuenta que ambos equipos se desempeñaron correctamente.

Durante el segundo tiempo, nueve nombres componían el equipo de Huracán, cuya defensa multiplicó sus esfuerzos, consiguiendo que cayera vencida su valla no obstante el dominio continuo de los locales. Perdió pues el interés el partido, aunque el nuevo aspecto de la encarnizada defensa de Huracán ofreciera algunas emociones.

A las 3.20 el referee Dr. C. Berghmans sorteó las vallas y los equipos se presentaron con los siguientes aficionados:

Gimnasia y Esgrima: J. Sagastume; A. Apraiz y A. Reparaz; J. Pedace, A. H. Molfino y J. Fernandez, A. E. Bourdieu, C. F. Iraola, M. Hiller, F. A. Aguilar y L. Bertorini.

Huracán: F. Pazos; A. Alberdi y J. Palazzo; N. [illegible], M. [illegible] y P. Martínez; L. [illegible], [illegible], F. Santos, G. Laguna y P. [illegible].

Desde los primeros momentos las jugadas [illegible] en varias oportunidades [illegible] y Sagastume detuvieron fuertes tiros de los forwards [illegible]. Aun sin peligro, el juego se mantuvo más tiempo en terreno visitante. A los [illegible] minutos, Bourdieu después de correrse por el wing hizo un centro que detuvo Palazzo con la mano dentro del area Penal, por lo que el juez acordó a Gimnasia el penalty kick correspondiente. Bertolini lo tomó con precisión, pero Pazos, atento a la jugada detuvo la pelota en el costado izquierdo del arco volviendo esta a los pies de Bertorini quien repitió la jugada que fué igualmente anulada por el goal keeper.

El primer goal se produjo a los 40 minutos. Bertorini tomó con precisión un freekick a Iraola bien colocado, convirtió el tanto con un débil golpe de cabeza.

En el segundo tiempo Gimnasia se colocó en la ofensiva, pero la decidida y enérgica resistencia de la defensa de Huracán en la cual se colocaron todos sus hombres malogró más de una tentativa, siendo reducido pues el score en proporción al peligro que corría continuamente la valla de Huracán.

Sin embargo, una peligrosa corrida de Laguna fué conjurada a tiempo por Bertorini, cuando el tanto parecía inevitable.

Hiller señaló el segundo goal a los 35 minutos mediante un fuerte tiro bajo y el mismo jugador un minuto antes de finalizar el match acreditó a su bando el último tanto merced a un fuerte tiro alto y esquinado desde regular distancia.

El score final fué el siguiente:

Gimnasia y Esgrima	3
Huracán	0

El referee Dr. Berghmans actuó correctamente, aun cuando le pasara inadvertido algún offside.

De los jugadores de Gimnasia, Bertorini y Aguilar se destacaron y Apraiz y Sagastume completaron por momentos su acción. De Huracán, toda la defensa, especialmente Alberdi y Palazzo. En el ataque Laguna fué su mejor elemento.

F. C. Oeste v. San Lorenzo de Almagro—

En el Caballito, field del primero se efectuó este encuentro de primera división.

J. Barbera que actuó de referée hizo alistar a los teams de la siguiente manera:

F. C. Oeste: P. Garbagnati, A. Pini y A. Elordi; R. di Lorenzo, R. Caprile y A. Aquila; V. Angeletti, A. Martínez, F. Crespo, S. Barbera y J. B. Pini.

San Lorenzo de Almagro: J. Coli; J. Campos y A. Coli; J. Monti, J. Sacardo y A. Echegaray; F. Xarau, E. Moggio, J. Urio y L. Gianelli.

F. C. Oeste dominó a su rival en todo momento, obteniendo en el primer período dos goals, por intermedio de Angeletti y Martínez.

En el segundo halftime, Angeletti anota el tercer y último goal para su bando, finalizando el match con el resultado siguiente:

F. C. Oeste	3
San Lorenzo de Almagro	0

Estudiantes v. Estudiantil Porteño—

En Palermo, se jugó este match de primera división, actuando de referée el señor Germán Guassone.

Los equipos se alistaron en la siguiente manera:

Estudiantes: M. Croce; A. Spinelli y T. Pawlosky; J. M. de la Barrera, A. Noni y M. Madero; L. Bownas, M. Susán, C. Antequeda, A. Pawlosky y A. Ochandio.

Estudiantil Porteño: L. Cariés; J. E. Benítez y J. Garasa; E. Matozzi, G. Romero y F. Basurto; J. M. Rogers, F. Piña, J. Pira, C. Comaschi y A. Costas.

El partido fué sumamente equilibrado, evidenciando los dos teams sus bondades respectivas.

En el primer tiempo Estudiantil obtuvo sus dos únicos tantos por intermedio de Rogers y Costas.

En este haltime, también Estudiantes marcó sus tantos. Antequeda, Ochandio y Bownas se encargaron de hacerlo.

Finalizó el match con el siguiente score:

Estudiantes	3
Est. Porteño	2

San Isidro v. Tigre—

Se jugó en San Isidro, bajo las órdenes del referée J. Cursach.

Venció por un score elevado el team de Tigre, que en todo momento dominó a su rival.

Los teams estaban formados de la siguiente manera:

Tigre: Calzetta, Hammerer y Dell'Armellina; Ferreyra, Lestradè y Keloc; A. Heins, P. Boide, Pravatto, Martín y Bernasconi.

San Isidro: U. Recattini; J. Rossi y J. Malbrán; A. Pérez, B. Janon y G. Badaracco; A. Bincas, C. Yanon, Sayanes, Marini y Aizón.

En el primer período obtuvo Tigre su primer goal, debido a un tiro de Bernasconi.

En el segundo tiempo agregó Tigre en su haber tres tantos más, por intermedio de Heins, Pravatto y Heins.

Finalizó el encuentro con el resultado siguiente:

Tigre	4
San Isidro	0

Platense v. Boca Juniors—

En Núñez y ante una concurrencia numerosa se realizó ayer este interesante encuentro, pues de los pocos jugados en el día, era el que sin disputa alguna más interés revestía, pero no fué así. La derrota de ayer será de resultados lamentables para Boca Juniors, pues su prestigios van poco a poco perdiéndose por efectos de la falta de cohesión que reina en sus líneas.

Platense obtuvo ayer, previos meritorios esfuerzos, una victoria brillante, la que únicamente es debida al entusiasmo que predomina en el ánimo de sus componentes.

A las 3.20, bajo las órdenes del señor Gussone, que de común acuerdo fué nombrado para dirigir el encuentro, los cuadros se hicieron presentes formados como sigue:

Platense: Pérez; Ansaldo, J. Berty, Santangelo, Zacheo y Felizari, Amores Fraga, Sinigalia, Pérez, J. Balmaceda.

Boca Juniors: Zacericht, Piangrelli, J. Lamelas, Capellini, Pieralini y Elli, Calomino, Bertolini, Colla, Sarone y Lodeiro.

El primer tiempo, si bien es cierto que el equipo visitante llevó la mejor parte, pues llegó a dominar a su rival, no ofreció alternativas de mayor interés, pues el juego tornóse monótono, hasta la finalización del primer período en que los scores aun no habían sido abiertos.

[illegible] el juego, esperábase en esta parte de tiempo una reacción proporcional, pero no ocurrió así, pues el equipo local, a base de bien medidas combinaciones, logró poner en apuros a la defensa rival, hasta que a los [illegible] minutos consiguieron el primer tanto, marcando poco después el segundo y casi al final el tercero, después de un completo dominio, marcados por Balmaceda 2 y Pérez A. 1.

En estos momentos Calomino se retiró [illegible] Pérez, a instancias del referee, que se comportó a la altura de sus antecedentes.

[illegible] el fin del encuentro, el score era el siguiente:

Platense	3
Boca Juniors	0

Estudiantes de La Plata v. Independiente—

Se efectuó en La Plata, field del primero, caracterizándose por el equilibrio observado durante todo el partido. Actuó de referee el señor L. Gil, alistándose los teams de la siguiente manera:

Estudiantes de La Plata: Suárez, Galup Lanús y Castro; Aranguren, Ferreira y [illegible]; Infante, Capellini, Letamendi, Casaubón, Lumas y Riga.

Independiente: Miguens, Ferro y Sande; Cánepa, Sande y Vantureira, Garré, Zabaleta, Ferreyra, Arroyuelo y Galeano.

El encargado de iniciar el juego fué Ferreyra, sucediéndose después dos avances por una y otra parte, lo que obligó a ambas defensas a emplearse para contrarrestar los ataques de una y otra línea.

Ocho minutos habían transcurrido cuando Independiente obtuvo su primer tanto por intermedio de Zavaleta, a raíz de un centro medido de Galeano; minutos más tarde, el equipo local consiguió igualar posiciones; el encargado de hacerlo fué Lauras, quien aprovechó un breve peloteo, al que puso fin con un tiro corto cruzado, que batió por completo a Miguez.

Más tarde, Independiente obtuvo a su favor un penal, que tomó Ferro y que fué detenido por Suárez en buena forma; más tarde, como consecuencia de un esfuerzo individual de Lumas, aportó a su equipo el goal de triunfo, con un fuerte tiro, no obstante el empeño de ambos bandos por modificar el estado del score, éste subsistió hasta el final del encuentro; minutos antes de la finalización del match, Capellini, a raíz de un incidente, se vió precisado a abandonar el field.

Cuando el señor Gil anunciaba la terminación del match, el score era el siguiente:

E. de La Plata	2
Independiente	1

River Plate v. Argentino de Quilmes—

Se realizó en Quilmes, actuando de referee el señor J. Almeida Guzmán. Triunfó en forma amplia el team de River Plate, que se impuso netamente en el segundo período. Los teams se alistaron en la siguiente manera:

River Plate: Alessi; A. Chiappe y A. Calneggia; A. Peruzzi, C. García y H. Simmons; R. Fraga Patrao, A. Gainzarain, E. Rofrano, A. Ameal y F. Taggino.

Argentinos de Quilmes: Duque; R. Martínez y J. Ortega; S. Florentino, J. C. Pereyra y R. Chevalier; R. Pagano, F. de la Serna, F. Cabana, J. Barreiro y R. Ferraroti.

Los goals de River Plate fueron marcados por los jugadores Rofrano (2), García y Simmons, a los 12, 20, 33 y 40 minutos del segundo tiempo.

Bánfield v. Gimnasia y Esgrima de La Plata—

En el field del primero, en Bánfield, ante regular concurrencia, se jugó este match de primera división.

Los teams se alistarón de la siguiente manera:

Bánfield: W. Petersen; J. Rhom y T. Meriggi; T. Legarreta, L. Nai Foin y R. Lamique; R. López, R. Brown, A. Dolgharay, S. Burton y W. Roscoe.

Gimnasia y Esgrima de La Plata: E. Fernández, D. Bernasconi y L. Varela; R. Naón, R. Felices y H. Negri; M. Alvarez, A. Bottaro, A. Conti, A. Girotto y R. Rúa.

El juego fué equilibrado en todo momento no logrando Bánfield descontar la ventaja, debido a la poca puntería de sus forwards.

En el primer tiempo Gimnasia obtuvo su primer goal, debido a un fuerte y corto tiro de Rúa.

En el segundo halftime, Bottaro marcó el segundo goal terminando el match con el siguiente resultado:

G. y Esgrima de La Plata	2
Bánfield	0

PINERAL
EL MEJOR APERITIVO

PARTIDOS PARA MAÑANA

Primera división

River Plate contra San Lorenzo, en la dársena sur, a las 2.30 p. m.

River Plate: A. Alessi; A. Chiappe y P. Calneggia; A. Peruzzi, C. García y H. Simmons; R. Fraga Patrao, A. Ameal, N. Rofrano, F. Other y F. aggino.

San Lorenzo de Almagro: J. Coll; A. Coll y J. Del Campo; F. Monti; J. M. Monti y A. Saccardo; A. Etchegaray, X. Xarau, E. Moggio, C. Urio y L. Gianella.

—Independiente contra Bánfield, en Bánfield, a las 3 p. m.

Independiente: S. Miguens; A. Ferro y R. O. Sande; J. Cánepa, E. A. Sande y J. Vantureira; P. Garro, A. Zabaleta, A. Ferreyra, A. Arroyuelo y J. Galeano.

Bánfield: Petersen; Rossetti y Rhon; Legarreta, Nai Foino y Lamique; López, Brown, Dolagharay, Burton y Roscoe.

—Platense v. Tigre, en el Tigre, a las 2.45 p. m. Tren de Retiro a la 1.25 p. m.

Platense: A. Pérez; A. Ansaldo y E. Berti; D. Santángelo, J Zacheo y A. Felisari; M. Balmaceda, T. Sinigaglia, M. Fraga, A. Pérez y L. Amores.

Tigre: E. J. Calzetta, E. Hammerer, A. Dell'Armellina, A. Ferreira, M. Lestradé, J. Kehoe, A. Haim, P. Boide, L. Pravato, A. Martín y D. Bernasconi.

—Estudiantil Porteño v. F. C. Oeste, en Caballito, a las 2.45.

Estudiantil Porteño: L. Carlés; J. E. Benítez y J. Garasa; E. Matozzi, J. Romero y F. Basurto; J. M. Rogers, F. Pisa, J. Jisa, C. Comaschi y A. Costas.

—Estudiantes v. Estudiantes de La Plata, en Palermo, a las 2.45.

Estudiantes: A. Croce; J. Spinelli y O. Ivanisevich; M. Madero, A. Mallen y A. Pawlosky; A. Bounas, J. M. de la Barrera, C. L. Antequeda, A. Pawlosky y A. Ochandio (capitán).

—Boca Juniors v. Quilmes, en Quilmes, a las 3. Tren de Constitución a la 1.45.

Boca Juniors: D Zavevich; L. Bertora y H. Lamelas; A. Elli, M. Pieralini, C. Capellini, P. Calomino, E. Bertolini, E. Colla, C. Starone y L. Gaeano.

—Gimnasia y Esgrima v. San Isidro, en Palermo, a las [illegible].

Gimnasia y Esgrima: J. Sagastume; A. Apraiz y A. Reparaz; J. Pelacci, A. H. Molfino y L. M. Cuso; A. E. Bourdieu, C. F. Iraola, M. Hiller, C. Aguilar Pl[illegible] y L. Darm[illegible].

—Columbian v. Racing, en Avellaneda, a las [illegible].

Columbian: A. Rotondo; A. Bruno (capitán) y A. Lanata; A. López, S. Pardo y J. R. Pozzo; M. Ginebra, A. Mondotti, G. Dannaher, J. J. Pozzo y E. Sacchi.

—Porteño v. Argentino de Quilmes, en Golf, a las 2.45.

Porteño: J. J. Rithner; R. González Escarrá y O. Beltrame; J. Ayala, E. Usienghi y V. Abalia; H. Vásquez, R. Fernández, F. Schweizer, M. Garat y P. Polimeni.

—Gimnasia y Esgrima de La Plata v. Atlanta, en el Parque Chacabuco, a las [illegible].

Gimnasia y Esgrima de La Plata: E. Fernández; D. Bernasconi y A. Varela; R. Naón (capitán), R. Felices y H. Negri; M. Alvarez, A. Bottaro, A. Conti, A. Girotto y M. Arrúa.

Huracán v. Belgrano: se jugará en Belgrano, a las 2.45.

División reserva

Independiente contra Bánfield, en Bánfield, a las 12.45 p. m.

[illegible]

—[illegible] contra [illegible] Porteño, en el Caballito, a las [illegible] p. m.

Estudiantil Porteño: M. Garasa; R. [illegible]; [illegible]

—Columbian contra Racing, en Avellaneda, a las 12.45 p. m.

Columbian: A. Quintana; A. Arazone y [illegible]; A. Murua, J. Giannessa y E. Brezzia; M. [illegible], N. A. Malespada, J. [illegible] y A. Foscarini.

—River Plate contra San Lorenzo de Almagro, en la dársena Sur, a las 12.45 p. m.

River Plate: A. Alessi; L. Beltrán y V. Airoldi; J. Ortelli, A. Sparnocchia y R. Palma; A. [illegible], R. Pensa, A. Martínez, A. Risso y H. Rivas.

—San Lorenzo de Almagro: Cora; Graddi y Bernate; Romero, [illegible] y Laurenzano; N. N., Faraldo, Conti, Ravachini y Spósito.

—Huracán contra Belgrano, en Belgrano, a las [illegible] p. m.

Elanco: Vázquez y Tigger; Belati, Salerno y [illegible]; Crespo, Grana, Vázquez, Crespo y Pérez.

—Porteño contra Argentinos de Quilmes, en Palermo, a las 12.45 p. m.

Porteño: O. Zapitia; Trebino y Onili; Catapano, Balter y N. N.; Elli, Jiménez, Gutiérrez Posse, Prieto y Caldara.

—Boca Juniors contra Quilmes, en Quilmes, a la llegada del tren que sale de la estación Constitución, a las 12.15 p. m.

Boca Juniors: A. [illegible]; L. Natone y A. Prattino; N. Martino, V. Florentino y J. Mainardi; J. Spinelli, J. Somovigo, L. Roggero, N. Dubosse y M. Loreiro.

—Tigre v. Platense, en el Tigre a las 12.45 p. m. Tren de Retiro a las 11.25 de la mañana.

Platense: F. Celli; A. Reali y H. Magliano; R. Jiménez, J. Mazzini y A. Dimari; A. García, L. Felisari, N. Villardón, S. Dupont y A. Piaggio.

División intermedia

Argentinos Juniors contra Talleres United; en Talleres, a las 3 p. m.

Argentino Juniors: R. Caso; N. N. y J. Tetamanti; J. Molinari, C. Nebullone y Soldatti; V. Caso, A. Lanzilotta, J. Perazzo, L. Tavatirra y J. Serga.

—Lanús contra All Boys, en Lanús, a las 3 p. m.

Lanús: J. Ocampos; N. N. y C. Otín; L. Martínez, A. Voghino y E. Carames; J. Casal, M. Martínez, J. Moncorilli, A. Martínez y A. Domínguez.

—Sportivo del Norte contra Progresista; en Avellaneda, a las 2.45 p. m.

Sportivo del Norte: Garroni; Beltrame y Punty; Taccone, Solari y Rossi; Cariglia, Rossi, Ariente, Nobori y Rossi.

—Alumni contra Floresta: en Vicente López, a la llegada del tren que sale de la estación Retiro, a las 2.30 p. m.

Floresta: J. Fascell; P. Oneto y J. De Liarsa; R. Nouch, J. Boffi y R. Lacorre; J. Pombo, P. Martínez, A. Cintas, R. Dipietri y J. Pron.

—Palermo v. Sportivo Barracas, en Libertad y Santa Elena, a las 2.45 p. m.

Palermo: Galli; Curré y Echeverría; Antonelli, Felipetti y Balari; Valente, Ceppi (capitán), Ponce, Sánchez y Monje. Suplente, Nieves.

Sportivo Barracas: Domergasi; Bérgalli y Ortega; Aller (cap.), Jordán, Ilan y Cruz; García, Florito, Guido, Seresi e Inchauspi.

FEDERACION COMERCIAL DE FOOTBALL

PARTIDOS PARA MAÑANA

Segunda división—

Juan Lalor v. Sandar, en el parque Chacabuco, a las 8.45 a. m.

Juan Lalor: A. Cattaneo; A. Nieva y J. M. Campos; M. Arrondo, A. Bernia y J. Arrondo, A. Bernia y J. Arrondo; J. Bertrebsen, J. Cattaneo, S. Leyden, V. Machin y J. Casanova.

Sandar: R. Van der Meulen, M. Consejo y P. Landi; J. Chaure, F. García y F. O'Rourke; G. P. Fanconi, H. Lin, M. Fernández, R. Draconetti y L. Scanfield.

—Harrodian A. C. v. Establecimientos Americanos Gatry, en el field del club Unión Excursionistas (Belgrano), a las 8.45.

Harrodian A. C.: J. Bacuzi; A. Arata (capitán) y J. Iñurrategui; E. Secchi, A. Solari y M. Herranz; L. Jiménez, A. Almeida, E. Casabal, A. Berandier y J. Sarría.

E. A. Gatry: H. Nitto; R. J. Cao y E. Hadfield; C. Durand, E. Deyheralde y C. Gabrielli; S. Mazarino, J. Vagge, O. Aboal, A. Elli y E. de Ruyck.

—Sansinena v. Molinos del Río de la Plata, en Avellaneda, a las 8.45.

Sansinena: L. Fraschetti; A. Villarreal y F. Balzorri; B. Laborde, O. Olazar y H. Ormer; J. Ríos, E. Lucani, J. Tubío, J. A. Rojas y T. Bañuelos.

Molinos Río de la Plata: R. Torres; D. González y A. Visciani; F. Marino, A. Guilielmi y R. Martínez; J. Fernández, A. Lozano, A. Guilelmi y R. Martínez; J. Fernández, A. Lozano, A. Guglielmi, R. [illegible] y E. Gonlade.

—E. A. Bunge y Born v. Cervecería Argentina de Quilmes, en Lanús (F. C. S.), a la llegada del tren que sale de Constitución a las 7.50.

E. A. Bunge y Born: M. García, T. Tamburi y H. [illegible], H. [illegible], J. Pozzi y P. E. Grosso; A. Cervetto, J. Cellottis, J. Alfalfi, L. Callari y A. Franco.

Cervecería Argentina Quilmes: A. Gámbaro; M. Parrella y P. R. Ollataguerre; C. Grimm, H. Hoyer (capitán) y J. Muñoz; C. Il Conte, P. Ollataguerre, A. Molina, L. Vanrini y F. Míguez.

Tercera división—

F. A. de Alpargatas v. C. A. Ferretería Francesa, en Bernal (F. C. S.), a la llegada del tren que sale de Constitución a las 7.50 de la mañana.

F. A. de Alpargatas: M. Bramioso; L. Bramiso y J. Miller; J. Federico, F. Fender y R. Américo; D. Garibaldi, M. Irigoyen, M. Mokney, N. Frunetti y J. Vázquez.

C. A. Ferretería Francesa: R. Serret, M. Anaya y J. F. Tadei; A. Lareo, A. Basso y J. Gallarti, G. Thalarzuchi, D. De Biase, E. Flaqué (capitán), D. Rau y O. Lahore.

—Molinos Río de la Plata v. Heinlein y Cía., en el Tigre (Oeste), a las 8.45.

Molinos Río de la Plata: J. Torres; R. Stellmacher y M. Bettancourt; J. Palmer, M. Manzana y J. Torres; E. Bertolotto, P. Bettancourt, A. Trilli, A. Campoamor y A. Ozera.

Heinlein y Cía.: J. Spataro; L. M. Pardo y G. Tarelli, E. Murias, A. Hold y E. Punzi; L. Santillán, E. S. Alvarez, T. Acebo, E. Gouget y D. Farina.

Deportes varios

AUTOMOVILISMO

AUTOMOVIL CLUB ARGENTINO

La Fiesta del Motor y la exposición Feria de automóviles y sus anexos, organizada por este club, y que fuera suspendida el domingo anterior, se llevará a cabo mañana en el Hipódromo de San Martín, comenzando a las 9 de la mañana.

El programa general de la prueba que hemos publicado ha sido ampliado con una prueba motociclista libre a cualquier competidor con máquinas de fuerza libre y con inscripción gratis.

Se dará un primer premio de $ 100 y un segundo de $ 20. Los premios se entregarán en el kiosco del club, una vez que los jueces hayan dado su fallo. Esta prueba será la primera del programa de la tarde.

Las inscripciones para todas las carreras se reciben en San Martín hasta media hora antes de dar la señal de partida, debiendo los competidores dirigirse al kiosco del club para hacer las anotaciones.

Hasta este momento se hallan inscriptos los siguientes competidores: Automóviles: Luis W. Escalante; Gumersindo Ortiz, Juan B. Caffaro, Brazo y Alba, José M. Rocca, E. Garesio, Pablo M. Rocca, W. P. Rheads, Juan Canter, Stanton Baker, Domingo Filippini, Alfredo Kade, Dr. Julio Moscoso, Manuel Campos, Eugenio Cassoulet, A. Gandulfo, Iván Serra Lima, Alberto M. Magnasco, Armand Decheneux, Diego Basset, Ricardo Castroman. Los señores W. P. Rheads está inscrito con 5 coches, Gumersindo Ortiz con 3, José M. Rocca con 3, Domingo Filippini con 2.

Motocicletas: equipo del Club Motociclista Nacional: Carlos Santiago, Antonio Bermo y José Schiavone; Horacio Marini, J. E. Uriburu, Roque Siconolfi, Juan Hourdebaight, Alfredo Delorenzi, Alfredo Walther, A. Schi-

BANDERAS ADORNOS
Para Fiestas y Casamientos
Suc. Vda. de Longobardi - BOLIVAR 289

lling, Raúl Riganti. Walter, Riganti y Siconolfi forman el equipo del Moto Spor Club, para la copa del mismo nombre.

La entrada general al hipódromo y a la exposición se ha fijado en un peso. Las tarjetas de participación de 5 pesos a retirarse en el club dan derecho a un ejemplar del lujoso catálogo de la fiesta, a una medalla de recuerdo con el cuño del club, a una inscripción gratuita y a un almuerzo en el restaurant del hipódromo.

Las tarjetas emitidas para el domingo pasado tienen el mismo valor para mañana. Los particulares generales son los mismos de aquella fiesta que no pudo realizarse por la lluvia.

CICLISMO

La C. D. del Club Ciclistas Unidos ha resuelto postergar por segunda vez la reunión ciclista anunciada para ser disputado el premio circuito "Buenos Aires". Obedece esta segunda resolución al mal estado de los caminos, que fueron ayer examinados por la comisión organizadora de la carrera.

COLOMBOFILA

COLOMBOFILA ARGENTINA

El concurso de pichones primera serie del año, anunciado, se efectuará mañana bajo la dirección de la sociedad colombófila argentina. La distancia a cubrirse está comprendida entre Coronel Aguirre y esta capital, en un recorrido de 291 ks. disputándose en esta reunión el premio "Palomar Guido Spano".

En la secretaría instalada en el pasaje Coronel Cabrera 4934, se entregan las palomas que deberán tomar parte en esta prueba para ser encanastadas y controladas.

LA PALOMA MENSAJERA

Correspondiente a la segunda serie del año, se realizará mañana el concurso de pichones, desde Diego de Alvear a esta capital, para lo que ha sido instituído el premio Palomar Leopoldo II, objeto de arte donado por don Luis Stuick.

En el local Sarmiento 3889 serán recibidas hoy de 5 a 6, las palomas que tomen parte en la prueba.

VARIAS

STADIUM DE PALERMO

La fiesta de mañana

Mañana, a las 2 de la tarde, se llevará a cabo una interesante fiesta deportiva en el Stadium de Palermo, organizada por la dirección del aeródromo civil de San Fernando.

El número principal del programa reside en el lanzamiento del acróbata Carlos T. Greco con el paracaídas de su invención desde 1.000 metros de altura desde un biplano Farman piloteado por el aviador Manuel González.

A las 2 p. m., se llevará a cabo un partido de football entre los teams Club Atlético de Floresta y Estudiantes de Wáshington.

A las 3 p. m., se correrá una gran carrera de motocicletas, hasta 3 1/2 HP., para socios del Club Motociclista Nacional. Se han inscripto los siguientes corredores:

José Schiavone, Indian, 3 1/2 HP.; Gregorio Tarou, Bac, íd.; Patricio Sabatini, Triumph, íd.; J. Smith, Singer, íd.; Septimo Fenglia, Triumph, íd.

La distancia a recorrerse es de 10 vueltas de pista. El primer premio consiste en una medalla de oro y el segundo en medalla de plata.

A las 3.30 p. m. se realizará una carrera de trote con sulkys con handicaps: 3 vueltas de pista. Se han inscripto los siguientes corredores:

Caballo Bulnes, corredor Nicolás Laurino, stud Bulnes, distancia 3.050 metros.

Caballo Mixto, corredor Julio Roquejofré, stud Mixto, distancia 3.200 metros.

Caballo Alambra, corredor Alberto Cassan, std Alhambra, distancia 3.000 metros.

Primer premio $ 300, segundo premio $ 150.

A las 4, pruebas de salvamento con un aparato de invención del señor José Salas, aplicable a los automóviles.

4.15 p. m., carrera de motocicletas fuerza libre para socios del Club Motociclista Nacional, en la que intervendrán los conocidos campeones:

Carlos Santiago, máquina Indian; Antonio Selmo, íd. Hederson; Raúl Giganti, íd. Excelsior; José Schiavone, íd. Indian; Roque Siesuvili, íd. Harley Davidson.

Distancia 10.000 metros. Primer premio 5 libras esterlinas, segundo premio 3 libras esterlinas y tercer premio 1 libra.

4.40 p. m., vuelos de ensayo por el aviador Manuel González con biplano Farman 50 HP.; vuelos acrobáticos.

5 p. m., *segundo vuelo del aviador González* y realización de la prueba del paracaídas de la cual hablamos ya.

Banda de música dirigida por el maestro Miguel Vecchione.

Entrada general $ 1, menores $ 0.50, tribuna reservada $ 2, palco con 4 entradas $ 10.

La ganadería en el Brasil

Sus nuevas orientaciones

(Especial para LA EPOCA)

Debido a la hospitalidad benevolente del director de este prestigioso y difundido órgano de publicidad, tenemos hoy la satisfacción de ocuparnos del fomento pecuario en el Brasil, fomento que es, como veremos, por muchos motivos, digno del mayor interés y sobre todo cuando este interés se relaciona directamente en el futuro con la posibilidad de un importante y remunerador mercado para la colocación en él del gran excedente de reproductores nacionales de las especies bovina, ovina y equina, cuya demanda ya se hace aquí sumamente laboriosa por exceso de producción, particularmente dentro de ciertas clasificaciones zootécnicas.

Bien, pues; concretándome a la enumeración de los hechos que sintetizan el encabezamiento de este artículo, comenzaremos por hacer una ligera mención estadística de su riqueza ganadera, según las publicaciones más recientes, para ocuparnos en seguida del Estado de San Pablo.

El Brasil posee 80.303.000 cabezas de ganado, representadas por 30.705.000 bovinos 10.497.000 equinos, 10.049.000 caprinos, ovinos 10.653.000 y 18.399.000 suinos.

Por su importancia numérica Minas Geraes ocupa el primer lugar entre todos los Estados, le siguen muy de cerca Río Grande del Sud, Bahía y Matto Grosso, y en mucho menor escala los demás.

El Estado de San Pablo es el que marcha actualmente a la cabeza de los demás estados del Brasil, distinguiéndose por el poderoso impulso aportado por el gobierno estadoal al fomento de la industria ganadera, mediante fuertes subsidios destinados a la producción de puertos zootécnicos, servicios veterinarios, importación de reproductores, auxilios a los criadores y enseñanza agrícola relacionada con dichos fines. Este beneficio llegó a una suma superior a 10.600 contos de reis en 1911, aumentando proporcionalmente en estos últimos cuatro años, hasta exceder la cifra de 15.000 contos.

La división del Estado en distritos o zonas zootécnicas, se debe a la necesidad de la utilización de los reproductores, propiedad del gobierno, por criadores o hacendados, del doble punto de vista del mejoramiento de sus ganados y de la excelencia de sus cualidades zootécnicas, así como también por la facilidad de admiración e inconvenientes de largos viajes.

Estas iniciativas, obra del Excmo. señor Padua Salves, ex secretario de agricultura del Estado, responden a un período puramente experimental, subordinando el mejoramiento de los animales al resultado obtenido en las experiencias oficiales.

Con dicho objeto y tratando siempre de dar más amplitud a sus innovaciones, contrató en Europa (1911) la "Misión veterinaria francesa" de proficuos resultados en sus trabajos, no obstante su corta actuación de tres años. La constituían tres distinguidos profesionales, cuyo jefe, el doctor Mederic Rousseux, director de la "Revista Prácticos de los Mataderos" e inspector de la ciudad de Reims, era el encargado de la organización de los servicios, a cuyas inmediatas órdenes estaban sus colaboradores los doctores Descazeau, teniente veterinario del 22 de artillería y Guy, veterinario francés diplomado en Cureghan (Bélgica).

Puestos en campaña, se preocuparon de combatir el espíritu rutinario, muchos preconceptos curiosos y errores inveterados, hijos de la ignorancia, por conocimientos que se desprenden de las enseñanzas científicas más modernas, mediante la divulgación de conferencias periódicas y obligatorias, sobre enfermedades contagiosas, crianza y reproducción de los ganados, divulgación de los principios de policía sanitaria animal e inspección de los productos derivados del mismo origen.

Paralelamente se ha tratado de mejorar los campos de pastos naturales mediante el cultivo de forrajes adecuados en regiones importantes como Nueva Odesa y Amparo.

El ganado que puebla casi todo el territorio está constituído en su mayoría por razas nacionales (Caracú), excepto en el "Triángulo" donde es de origen Zebú casi todo y en "Mantiqueira", que se señalan por el predominio de la raza holandesa y sus mestizos por cruzamiento con el ganado nacional.

En el municipio de Barretos, limítrofe con las fronteras de los Estados de Minas y Matto Grosso, existen extensas regiones adaptadas a la crianza del ganado. Su clima es esencialmente tropical, el suelo arcilloso y algo mixturado con arena muy fina; no existen prados artificiales. El sistema de crianza es primitivo aún y donde se han intentado cruzamientos éstos se han hecho en su mayoría sin método e intempestivamente. Es, sin embargo, una zona importantísima de crianza, pero lo es más particularmente por ser el punto obligado de las invernadas forzosas para los ganados flacos que son de los Estados fronterizos y que una vez engendrados son conducidos a San Pablo o Río de Janeiro. El Triángulo y una parte del sur del Estado son también muy pastoriles.

Cabe exponer aquí a propósito del Zebú, importado de la provincia de Guzerat (India), que, después de grandes fracasos y desengaños con la explotación zootécnica de sus productos, está actualmente desprestigiado como reproductor, no sin razones bien fundadas a mi ver; impúgnasele los desastrosos efectos de la infusión de su sangre, además de la posibilidad — y esto es lo más grave — de introducir con dichas "caricaturas" zootécnicas el terrible "Surra", verdadero azote de la ganadería.

A sus descendientes por cruzamiento se atribuyen los siguientes defectos: Mala conformación, desarrollo tardío, dificultad para el engorde, gran talla, predominio del sistema óseo sobre el muscular, aptitud lechera muy poco desarrollada, son bravíos y degeneran rápidamente; se dice, y he tenido oportunidad de comprobarlo, que gozan de cierta inmunidad contra la Peroplasmosis o "tristeza", enfermedad cuyo vehículo es, como sabemos, la garrapata.

A fin de subsanar en lo posible estos errores en los métodos de crianza, se intentó, con éxito relativo, la introducción de reproductores bovinos europeos de distintas razas, tomando las importaciones gran impulso en los años 1910 a 14 y dando preferencia a las razas de aptitudes lecheras, tales como la Holandesa, Flamenca, Normanda, Jersey, Schwyz, Reed Polled, Jéverland y con marcado predominio, por diversos motivos, como veremos, la Limoussin. Entre las razas ovinas los Shropshires, Hampshire; caprinos Toggembourg, Simplom y Flamenco; equinos anglo árabes, Trakelven y Aldemburgués.

Un distinguido agrónomo belga, el doctor Luis Missón, director de la "Dirección de Industria Animal", de San Pablo, y director a su vez de "O Criador Paulista", difundida revista ganadera (la más importante del Brasil por el mrito y novedad de sus trabajos), decía no ha mucho refiriéndose a las transformación gradual de la raza nacional "Caracú", por el cruzamiento con el ganado francés de raza Limoussin". De todas las razas que podemos importar la Limoussin es, sin duda, la mejor. El ganado Caracú, cuyo origen ha sido muy discutido, desciende del ganado portugués importado por los primeros conquistadores y, entre los diversos tipos que existen en el Brasil, se encuentran además ejemplares puros de razas portuguesas actuales: Alentejana, Minhota, Barrosa, etc. etc".

Para mejorar nuestra raza bovina nacional deberíamos procurar en Europa (Portugal) tipos superiores que podrían por el mejoramiento o por la selección (por ser de la misma raza) refinar nuestro ganado. No lo podemos, sin embargo, puesto que las razas bovinas portuguesas se han conservado idénticas a las nuestras durante siglos y no solamente no presentan sobre ellas ninguna ventaja, sino que les falta además la rusticidad que nuestra raza ha adquirido con el tiempo.

Fundado en estos hechos y en un espíritu de observación poco común en hombres de su valer intelectual, aconseja la introducción de las razas francesas Garonesa y Limousina, teniéndose en cuenta muy especialmente la semejanza o afinidad con la raza nacional y las pocas probabilidades, por este motivo de la reversión o "salto atrás". A esto se debe agregar la superior calidad de la carne, disposición para el engorde, facilidad de aclimatación y menor receptibilidad a la tuberculosis, como se comprueba por los resultados obtenidos en la práctica, motivo por el cual goza de cierta preferencia entre algunos ganaderos.

La delegación de veterinarios franceses, de la que nos hemos ocupado ya, ha hecho una hábil y discreta propaganda de la raza Limoussin, auspiciando con nuevos argumentos la opinión del doctor Missón, sosteniendo en síntesis final, que es la raza de todas las importadas al país que mejor combina la adaptación con el rendimiento.

Minas es también otro de los Estados que encara seriamente el problema de la industria pastoril, del cual depende en buena parte su principal fuente de riqueza.

Siguiendo el ejemplo dado por el estado limítrofe de San Pablo, se ha apresurado a introducir para establecimientos modelos sostenidos por el gobierno, y en otros casos a pedido de particulares, grandes partidas de ganado vacuno, lanar, caballar y sueros. La dirección de estos trabajos está a cargo del doctor José Goncalves, competente y experimentado criador.

En cuanto al progreso de la ganadería en el vecino estado de Río Grande del Sud, dado su importancia actual, en continuo florecimiento, merece un capítulo aparte. En la explotación de sus feraces campos se diferencian a las razas bovinas Hereford, Polled Angus y en menor escala los Reed Poll Devon. La mayor parte de los establecimientos ganaderos, algunos muy importantes por la calidad y cantidad del ganado, así como por los métodos de explotación modernos, son en cuanto a la adquisición de reproductores de pédigrée, tributarios del Uruguay.

Debo referirme ahora a otro punto importante, la época de la importación de reproductores.

Los comerciantes o exportadores que en lo futuro se dediquen a esta clase de negocios no deberán olvidar para evitar nuevos y funestos fracasos como los acontecidos a sus predecesores, que es indispensable, teniendo en cuenta la observación de numerosos hechos comprobados en el "Puerto Zootécnico Central de San Pablo, así como los de los criadores circundantes a dicha zona, observaciones que responden a una larga experiencia, que la importación de reproductores bovinos deberá hacerse en lo sucesivo teniendo en cuenta estos antecedentes: importar de preferencia animales de 12 a 18 meses, por ser éstos más resistentes que los adultos en completo desarrollo a las diversas influencias que intervienen en el difícil proceso de la administración (medio físico-químico, alimentación, parásitos, cuidados higiénicos, época de embarque, etc.).

No exportar vaquillonas preñadas, que infaliblemente abortan cuando son atacadas por la garrapata, produciendo la piroplasmosis o tristeza, enfermedad casi siempre mortal, las que deberán previamente inmunizarse artificialmente contra esta enfermedad y la anaplasmosis.

En cuanto a la expotración de ovinos, corresponde una intervención más directa por parte de quien corresponda para evitar una práctica censurable, digna de severa fiscalización, prohibiendo terminantemente la exportación de animales atacados de anemia parasitaria (distomatosis y estmogilosis), de lo contrario perderemos este excelente mercado del Alto Uruguay, cuyos puertos de embarque son Monte Caseros, Libre y Santo Tomé.

Para terminar, observaremos que muchas de las razas bovinas que hemos enumerado en esta sucinta relación, podrán ser importadas de nuestro país con gran ventaja para los adquirentes entre ellas las de una mayor rusticidad de adaptación de los reproductores sobre sus similares europeos, a lo que hay que agregar la economía de precios y de tiempo dado la duración del embarque (5 días), facilidad de elección, etc.

Pero lo que más debe hacer sentir allí nuestro gobierno por intermedio de su representación consular, asesorado por técnicos laboriosos y de reconocida capacidad en estos delicados asuntos, es una propaganda hábil, perseverante, tenaz, valiéndose de una serie de recursos y elementos preciosos, como no los tiene nadie a su alcance y de acuerdo en un todo con las necesidades de cada zona y muy especialmente con los grandes establecimientos de explotación extensiva, que allí son muchos y que evolucionan constantemente bajo una activa e inteligente dirección. En este sentido nuestros sagaces y emprendedores vecinos, los uruguayos, nos han adelantado mucho terreno bajo la dirección infatigable del cónsul general en aquella República, señor Manuel Bernárdez, ventajosamente conocido entre nosotros.

Dr. G. Ochoa Satrústegui.

Abril 18 de 1916.

Colectividades extranjeras

CLUB SUIZO

El Club Suizo celebrará su asamblea general ordinaria el 4 de mayo próximo. Esta asamblea será precedida de una comida que tendrá lugar en el Café de París.

COMITE PATRIOTICO FRANCES

El lunes 1.o de mayo se celebrará a beneficio del Comité Patriótico Francés una representación cinematográfica en el Palace Theatre.

Las entradas se pueden solicitar a partir del 24 de abril, en la secretaría del Comité Patriótico Francés, Viamonte 666.

CENTRO ASTURIANO

El domingo 23 del corriente celebrará una asamblea extraordinaria este centro, a las 2 de la tarde, en su local social Méjico 671.

Se tratará la siguiente orden del día:

1.o Nombramiento de presidente, en substitución del señor Guillermo Villaverde. Nombramiento de vicepresidente, en substitución del señor José Ojanguren. 2.o Nombramiento de un vocal suplente. 3.o Proposición para nombrar socios honorarios al profesorado del centro.

MUNDO COMERCIAL

TRIGO

NUEVA YORK, abril 22. — El trigo colorado americano, para entregar en mayo, alcanzó en las operaciones efectuadas hoy en este mercado, el precio de 122 centavos oro americano por bushel, siendo el precio obtenido últimamente, para la entrega en la misma fecha por bushel a 122.

CHICAGO, abril 22. — Para las entregas de partidas de trigo colorado americano, a efectuarse en el mes de mayo, el precio de cotización obtenido en el día fué de 113 3/4 centavos oro americano por bushel, contra 114 1/8.

Las remesas a entregar en el mes de julio alcanzaron por bushel, en la apertura de hoy 113 1/2, siendo el precio de clausura de ayer 113 7/8.

El mercado para este cereal se presenta tranquilo.

MAIZ

CHICAGO, abril 22. — Para el maíz mixto americano el precio de apertura anotado en el día por bushel y para ser entregado en el mes de mayo, fué de 75 5/8 centavos oro americano.

El precio último anotado para este cereal fué, a 75 3/4.

LINO

DULUTH, abril 22. El precio a que se vendió el lino para entregar en los meses de mayo y julio fué de 213 1/2 en centavos oro americano por bushel, siendo el precio de clausura con que se cotizó ayer de 213 1/4 en centavos oro americano por bushel.

Para las entregas en julio, la apertura registró al precio de 214 1/2 obteniendo en la clausura 214 1/4.

Nota: — El quárter, medida inglesa, equivale a 250 kilogramos. Al bushel, medida de peso americano, corresponden 35 kilogramos.

PRONOSTICO DE EMBARQUES DE TRIGO

LONDRES, abril 22. — El resumen, hasta la fecha, de pronósticos de embarques de trigo, dado a publicidad hoy aquí, es según se detalla acontinuación:

Esta semana 1.200.000 quarter; en la semana pasada 1.586.000 y en la misma fecha del año anterior 1.86.000 quarters.

EL TRIGO EN LA INDIA

Según un pronóstico efectuado con rigurosidad, el rendimiento de trigo que se espera este año es de 40.000.000 quarters. Esta afirmación es hecha teniendo en cuenta el estado actual de las sementeras.

LINO PARA LA INDIA

De Calcuta comunican que las entradas de lino en este puerto aumentan considerablemente día a día.

EL FERIADO EN EL REINO UNIDO

Hoy y el lunes no habrá operaciones en los mercados del Reino Unido por haber sido declarados días feriados.

PRODUCCION AGRICOLA

Acerca de la conveniencia que reportaría a los agricultores en general la creación de un Banco Agrícola que regularice por medio del crédito las deficiencias porque atraviesan gran parte de los agricultores, copiamos a continuación una manifestación extendida por el comercio de General Pico, Pampa Central, con tal objeto:

"El comercio de la zona norte del territorio de la Pampa Central, constituído en General Pico, ha iniciado los trabajos para organizar una imponente demostración colectiva de todo el comercio de la República, a objeto de instigar y conseguir del supremo gobierno de la Nación, la sanción de medidas rápidas y eficaces que pongan término a los perjuicios inapreciables que nos ocasiona la especulación extranjera, que no omite esfuerzo para producir el desmerecimiento de nuestros productos agrícolas y ganaderos, fuentes principales de nuestra riqueza nacional, y que como consecuencia lógica está produciendo el desastre comercial que ya se inició y se generalizará, si nuestra unión no llega a formar una fuerza tal, que equivalga a la que pretende abocarbernos."

Más abajo el mismo documento da cuenta de los antecedentes y finalidades del movimiento con las siguientes palabras:

"Acordar las medidas que el comercio general de la República, sin distinción de ramos, debe adoptar en salvaguardia de sus intereses, abandonados por completo a su propia suerte, abandono que nos ha traído a la situación angustiosa en que nos encontramos en la fecha.

Desde el principio de la actual contienda europea, se ha delineado la tendencia de los países beligerantes, de acaparar nuestros productos, desplegando a ese objeto, toda su diplomacia y estratagemas comerciales, para conseguirlos a los precios más mínimos.

Esta campaña se inició en forma velada y uno de sus primeros efectos, fué el alza en los fletes marítimos, ocasionada, según presumimos, por la escasez de transportes, escasez que no es aventurado suponer ha sido exagerada y provocada ex profeso, tratando como consecuencia lógica, las diferencias en los precios de nuestros productos agrícolas.

Nuestro temperamento, por costumbre tolerante, aceptó sin protesta y sin malicia, hechos que considerábamos producidos por fuerza mayor, y que no obstante se traducían en sufrimientos en nuestros ingresos, podíamos desenvolvernos en nuestro giro comercial.

Desgraciadamente, la tolerancia y complacencia, fomenta el abuso, y de él, somos hoy las víctimas. Hoy, dado el estado de cosas, si no reaccionamos y constituímos una fuerza poderosa para oponernos a la especulación, nos precipitamos vertiginosamente a la ruina, y, con nosotros, la agricultura, una de las principales industrias nacionales, pues la lógica, la práctica y los hechos, han demostrado que son factores indispensablemente ligados para su desenvolvimiento.

Nuestro gobierno estaba obligado a estudiar la forma de evitar la crisis a la cual hemos llegado, dictando las medidas preventivas y necesarias para contrarrestarla, pero absorbidos por el momento político, por el cual atraviesa la Nación, no ha dedicado la atención debida a ese vital e importante problema, por lo que debemos iniciar nosotros el movimiento general y colectivo, a fin de demostrar con su magnitud la necesidad imprescindible de una resolución rápida y eficaz".

REFERENCIAS COMERCIALES

DE MADRID

Madrid, 25 de marzo de 1916.

En el primer día de la subscripción de obligaciones del Tesoro se han suscripto 49 millones de pesetas.

—Fué aprobado por el Consejo de Ministros un proyecto de decreto con arreglo a acuerdos de consejos anteriores, relativo a la intervención del Estado en los fletes y capacidad de carga de los buques, bastante para facilitar el transporte de artículos de primera necesidad que la economía nacional reclama.

El gobierno no es partidario ahora de adquirir trigo directamente ni de intervenir en avaluar las compras que los importadores hagan, como se hizo el ejercicio pasado, dada la diversidad de opiniones respecto del resultado de este procedimiento.

El gobierno está firmemente decidido en lo que se relaciona a la regularización general de los fletes, haciéndolo de tal modo que, sin daño de los importadores, puedan éstos recibir trigo en condiciones que permitan elaborar harina a tipos normales.

Esto llevará envuelto como consecuencia un compromiso por parte de los harineros de no expender las harinas a un precio superior en aquél que fije como tipo único, el gobierno.

Según se desprende de las gestiones encaminadas a tal fin, parece ser que se le dará a la cuestión fácil trámite, con objeto de que pronto sean percibidos estos beneficios en España por la clase proletaria en general.

—La importación, desde el 1.o de Enero al 1 de Diciembre de 1915, de vinos españoles a Francia, ha sido de 678.868 hectólitros contra 1.616.848 que se importó en igual tiempo del año anterior por lo que resulta una diferencia en favor del año 1914, de 9933.980 hectólitros.

Italia, durante el mes de Diciembre de 1915, ha importado de España, 12.700 kilogramos de aceite, que unidos a los 1.843.600, importados en los once meses anteriores, hacen un total de 1.856.300.

—Se ha creado una junta que presidirá el director general de comercio don Alfonso Sala, y de la que formarán parte representantes de los ministerios de Hacienda, de la Gobernación y de Marina, que junto con los navieros y representantes de la industria y el comercio, estudiarán medidas que serán ejecutivas para abaratar el precio de los fletes.

Esta junta será poco burocrática.

Su misión exclusiva será organizar los transportes, dándosele las siguientes facilidades:

Utilizar los buques de la flota mercante española que represente una capacidad de 100.000 toneladas, exceptuando de esta proporción los buques de las empresas navieras subvencionadas que realicen servicios fijos.

Fijar cada mes el precio de los fletes.

Recibir, clasificar y despachar los pedidos de tonelaje de los importadores de trigo y de carbón. Puede ampliarse el número de mercancías a las alimenticias, pidiéndolo las entidades del comercio y la industria.

Ordenar los viajes de los buques, procurando la mayor baratura.

Nombrar el personal necesario y competente para realizar estos servicios, fijando su retribución.

Fijar el máximo de venta de las mercancías. Se autoriza también al gobierno para utilizar buques de las compañías subvencionadas.

Se autoriza a los navieros para concertar entre ellos y señalar los buques que crean en condiciones de efectuar debidamente estos servicios.

Se determina la penalidad aplicada a quienes den datos inexactos, así como también la cuantía de las multas que se impondrán a los importadores que vendan las mercancías a mayor precio del fijado.

Como se ve, por las condiciones en que se presenta, la nueva junta promete asumir proporciones dignas de buena causa, y sus efectos no han de tardar en hacerse precisos, viniendo en esa forma a mitigar en parte las consecuencias de la congestión marítima.

—Se ha constituído una sociedad con un capital de cien millones de pesetas que se dedicará por entero a la explotación de ganado caballar y mular.

LOS CAMBIOS EXTRANJEROS

Nunca ha llamado tanto la atención el movimiento de los cambios extranjeros como durante los últimos meses. Hace un año veíamos hasta qué extremo los mercados financieros quedaban desmoralizados ante el desconcierto de la guerra, subiendo por entonces a alturas enormes el cambio sobre Londres, porque Inglaterra está casi siempre en situación de nación acreedora y los cambios se han reconcentrado alrededor de la libra esterlina, de suerte que cuando Londres realizaba sus obligaciones a corto plazo, se experimentaban grandes dificultades en obtener reservas de numerario en libras esterlinas, y en algunos centros no se podían obtener a ningún precio. En el caso de Nueva York queda sentado que hubo transacciones a razón de seis dólares y medio por libra esterlina, siendo el cambio normal de transferencia por cable 486 1/2. Mas durante el presente año la situación se ha presentado con características distintas. Uno de los primeros efectos de una gran guerra es trastornar fundamentalmente el balance normal del tráfico. Cantidades grandes de materias de guerra han tenido que ser importadas por beligerantes, mientras que su capacidad productiva ha sido reducida seriamente, de suerte que se ha desarrollado un balance de tráfico desfavorable y el tipo de cambio ha ido más contra aquellos países y se ha transformado a favor de las principales naciones neutrales. La situación en el caso de Alemania y Austria se ha modificado naturalmente, por el hecho de que su tráfico exterior ha sido reducido a un mínimum. El ejemplo más notable de este desarrollo es el movimiento de la Bolsa de Nueva York en Londres. La tabla siguiente demuestra el tipo a principios de cada mes del año de 1915:

Transferencias cablegráficas de Nueva York—

(Tipo normal 4.86 1/2)

Enero	4.84 1/2
Febrero	4.84
Marzo	4.81 3/4
Abril	4.80
Mayo	4.79 3/4
Junio	4.78 3/4
Julio	4.77 1/8
Agosto	4.76 3/4
Septiembre	4.63
Octubre	4.72 1/4
Noviembre	4.65 5/8
Diciembre	4.70 3/4

Los relatos mensuales de comercio exterior han demostrado cuán anormal ha sido el exceso de las importaciones inglesas sobre las exportaciones. Pero en suma, hay una compra del gobierno de cantidades enormes de materias de guerra y substancias alimenticias a los Estados Unidos que entran en cuenta. La venta en Nueva York de títulos norteamericanos en cantidad de muchos millones de libras esterlinas ha sido sólo un ligero contrapeso, y la situación se hizo tan desfavorable en el otoño, que fué preciso hacer el préstamo anglo-francés en los Estados Unidos. Mas, como se verá, por la tabla

CASA VACCARO
ESTABLECIDA EN EL AÑO 1885
Para el Cambio General de Moneda y la compra y venta de Acciones y Títulos de renta Nacionales, Provinciales y Extranjeros, es la casa más recomendada de la República.
SEVERO VACCARO
AV. DE MAYO 646 - Buenos Aires

CROTTO Hnos.
CONSIGNATARIOS DE FRUTOS DEL PAIS HACIENDA Y CEREALES
708 - BELGRANO - 708
Casilla en Mataderos No. 19

Supervielle y Cía.
BANQUEROS
150, SAN MARTIN, 154
U. T. 6230 y 6231 Av. C. T. 3493 C.
Administración de Propiedades e Hipotecas
Alquilan escritorios de todas dimensiones, comprendiendo en el alquiler luz, calefacción, y distribución de correspondencia, en la Galería General Güemes, Edificio Supervielle y Cía.

AVISOS VARIOS

TALLER DE PINTURAS
DE JUAN J. GUERRA
PRESUPUESTOS GRATIS
CIUDAD O CAMPAÑA
SAN SALVADOR 3869

arriba establecida, el tipo de cambio no ha vuelto a su estado normal y se han presentado proporciones ulteriores tendiendo a movilizar los títulos norteamericanos, proposición hecha por Mr. Kenna.

Francia está en situación muy parecida con respecto a los Estados Unidos, pero es al mismo tiempo un deudor fuerte de Inglaterra, de tal modo, que el cheque de París sobre Londres ha subido considerablemente. En los primeros meses de la guerra, el cambio estaba por debajo de la par — quiere decirse contra Londres — mas desde febrero ha ido en aumento constantemente, llegando a 23.60 en septiembre. Este estado de cosas es bastante sorprendente, teniendo en cuenta que las fuerzas inglsas que combaten en Flandes requieren grandes remesas de Francia. Pero, además de un fuerte balance de importaciones, la dificultad de exportar oro es perjudicial a la mejoría en el cambio. El tipo de cambio a principios de cada mes del año pasado era el siguiente:

París, cheque—

(Normal 25.22 ½)

Enero	25.11
Febrero.	25.10 ½
Marzo	25.33
Abril	25.52
Mayo	25.52 ½
Junio	26.01
Julio	27.10
Agosto	26.90
Septiembre	27.60
Octubre	27.23
Noviembre	27.53
Diciembre	27.45

Como quiera que el tipo de cambio de ciertos países ha tenido que ser medido por el promedio de un país neutral, los mercados de cambios de Bolsas de Holanda y Escandinavia han tomado una importancia creciente y la situación del mercado de la Bolsa (exchange market) de Londres está usurpada por Amsterdam, de suerte que la moneda holandesa se ha convertido por el momento en valor "standar" para otras monedas. La tabla siguiente demuestra la prima sobre la moneda holandesa a mediados de noviembre:

Berlín	48.0212	59 2|6	19 ½
Viena	34.0614	50 4|1	32 ½
Copenhague. . .	63.65	66.67	4 ½
Londres.	11.22	12.11	7 ½
Nueva York. . .	239.65	248.8	3 ¾

La tabla siguiente indica el movimiento de los "resuancing exchanges" comparados con el cambio anterior a estallar la guerra:

	A principios de julio 1914	PRINCIPIOS DE Enero	Julio	Agosto	Septiembre	Octubre	Noviembre	Diciembre
Amsterdam . . .	12.11 ¾	11.98 ½	11.95	11.75	11.48	11.53	11	11.26
Cristianía . . .	18.35	19.32 ½	18.20	18.35	18	18.07 ½	17.50	17.80
Petrogrado . . .	94.57	117	128 ½	147 ½	135 ½	137 ¾	142 ½	148
Suiza	25.19 ½	25.45	26	25.40	24.82 ½	24.85	24.80	25.25
Lisboa	49 d.	37 ½ d.	36 ½ d.	35 ½ d.	35. ¾ d.	35 ¼ d.	34 d.	34 d.
Madrid.	26.10	25.40	25.55	24.85	24.85	24.75	24.90	25.90
Roma	25.25 ½	25.87 ½	29.27 ½	29.75	29.85	29.50	29.95	30.70
Río Janeiro . .	16 1|16 d.	14 1|16 d.	12 ¾ d.	12 ½ d.	12 1|16 d.	12 1|8 d.	12 11|32 d.	12 7|32 d.
Valparaíso. . .	9 ¾ d.	7 1|32 d.	7 31|32 d.	8 1|16 d.	8 5|8 d.	9 5|16 d.	8 31|32 d.	9 1|16 d.
Buenos Aires. .	47 1|16 d.	49 d.	48 7|16 d.	48 1|32 d.	48 11|16 d.	48 ½ d.	49 ¼ d.	49 5|16 d.

Tanto los cambios de Amsterdam como los de Escandinavia han girado mucho contra Londres. El cambio de Estokolmo es aún un poco más bajo que el arriba mencionado de Noruega.

Respecto a Rusia, la clausura de los Dardanelos y del Báltico, ha impedido la exportación de trigo y de otras mercancías que de otro modo hubieran dado de sí para pagar sus grandes importaciones de material de guerra. La emisión grande de bonos de Tesoro ruso en este país no ha mejorado el cambio de rublos. El alza en el cambio de Italia es debida también a las grandes compras de trigo, cobre, algodón y material de guerra. Francia, debido a la pérdida de Roubaix, Lille y Tourcing, ha tenido que importar de Barcelona en gran escala, motivando la firmeza del cambio de Madrid.

ASAMBLEAS

Se ha convocado a los señores accionistas de las siguientes sociedades:

"Cristalerías Rigolleau" para la general ordinaria correspondiente al noveno ejercicio que se celebrará el lunes 24 a las 3 p. m. en Tacuarí 653.

Banco de Madrid y Buenos Aires, para la general extraordinaria que con objeto de autorizar al directorio para canjear los certificados de acciones no integradas y con sus servicios al día, por títulos al portador, tendrá lugar hoy a las 5 p. m. en su local, calle Suipacha 380.

REMATES DE MAÑANA

Judiciales. — Inmuebles

En Mar del Plata. Chalet "Viña del Mar". Base $ 49.561. A las 11 a. m. — Rodolfo P. Peracca.

—Terreno en Av. Cerviño y Oro. Sin base. — A las 3 p. m.

—Casa en Bermejo 979. Base $ 13.000. A las 2 p. m. — José Conti y Cía.

—Casa en Flores. Base $ 7.833. A las 4 p. m. — José Conti.

—Casa en Billinghurt 935. Base $ 9.000. A las 4 p. m. — Francisco Romano'

—Quinta en Bahía Blanca. 10.400 m. c. Base $ 10.400. — Carlos A. Prosauto.

—Dos casas en Almagro. Bases $ 55.090 y 42.000 respectivamente. A las 4 p. m. — Peralta Martínez y Serna.

—Casa en Flores. Base $ 3.500. A las 3.30 p. m. — C. Villar Sáenz Peña.

—Casita en Quilmes. Base $ 4.500. A las 2 p. m. — M. P. Pereira.

—Finca en San Francisco 50 y 60. Base $ 16.000. A las 4 p. m. — Conrado S. Molina.

—Terreno en Av. Gaona y Paisandú. 263 m. c. Base $ 5.270. A las 3.30 p. m.

—Propiedad en Paisandú 1070. Base $ 6.394. A las 3.30 p. m. — Risso Patrón y Cía.

—Terreno con edificación en Zapiola y Republiquetas. Base $ 2.625. A las 5 p. m. — Tomwinson y Cía.

—Chalet en Rivadavia 9667. Base $ 17.735. A las 3 p. m. — Alberto D. Justo y Cía.

—Propiedad en Honduras 5288. Base $ 13.877. A las 4 p. m. — Juan M. Brunetti y Cía.

—Casa en Atacama 234. Base $ 7.000. A las 4 p. m. — Solanas y Newton.

—Casa en Flores. Sarachaga 4365. Base $ 1.899. A las 2.30 p. m. — Furst Zapiola y Cía.

Particulares. — Inmuebles

Casa en Humberto 1.o 2860. Base $ 20.000. A las 2 p. m.

—Casa en Castro Barros 1542. Base $ 9.850. A las 3.30 p. m.

—Casa en Devoto. Base $ 5.850. A las 5 p. m.

—Casa en Carlos Calvo 4080. Base $ 6.950. A las 2.30 p. m. — Francisco Raynell e hijo.

—Casa en Gorriti 4381. Base $ 9.000. A las 4 p. m.

—Casa en Rivera y Leones 3557. Base $ 9.500. A las 3 p. m. — C. A. Figueroa.

—212 lotes de terreno en Est. Ciudadela. Base $ 600 cada uno en 100 mensualidades. A las 2 p. m. — Publio C. Massini y Cía.

—Casa en Victoria 3232. 1068 v. c. Base $ 30 cada una. A las 4.30 p. m. — Los mismos.

—Campo en Chivilcoy. 1.060 hectáreas. Base pesos 132 cada una. A las 2 p. m. — Peralta Martínez y Serna.

—Casa en Belgrano. Base $ 8.000. A las 4 p. m. — Garbagnati y Merega.

—Casa en Nahuel Huapí 3340. Base $ 15 la vara. A las 4 p. m. — Antonio D. Fabbio.

—Cuatro lotes de terreno en Floresta. Por mensualidades. A las 3 p. m. — José Bacigaluppi.

—Casa en Warnes 27. Base $ 10.000. A las 4 p. m. — Carlos E. Simoes.

—Casa en Independencia 1326. Base $ 35.000. A las 3.30 p. m. — César Napoleoni.

—Casa en Cangallo 2659. Base $ 22.500. A las 3 p. m.

—Casa en 24 de Noviembre 360. Base $ 10,000. A las 4 p. m. — V. P. Cacurri.

—Casa frente al Parque Saavedra. Sin base. A las 4.30 p. m. — Risso y Patrón.

Haciendas

2.000 vacunos, 650 lanares y 150 yeguarizos en Venado Tuerto. A las 2 p. m. — M. B. Bownes.

—40 caballos. A las 2 p. m. — Juan José Linari.

—615 vacunos en Huanquelen. A las 2 p. m. — A. R. Navarro y Cía.

—Tres tambos de haciendas generales en General Rodríguez. A la 1 p. m. — Eduardo Jolly.

—950 vacunos en Chivilcoy. A las 3. p. m. — Bernardo M. Calderón.

—2.000 vacunos en Ibáñez. A las 11.30 p. m. — Crohase y Cía.

—450 vacunos en Las Heras. A la 1 p. m. — Cardoner y Sarracino.

—300 vacunos en José C. Paz. A la 1 p. m. — P. Meuvielle.

—200 vacunos en Vieytes. A las 12 m. — Rogelio F. Busso.

—215 vacunos en Ferrari. A las 12 m. — Amezola Arrinda y Cía.

—1.200 vacunos en Laboulaye. A las 2 p. m. — Basano y Simionati.

—1.720 vacunos, 3.800 lanares y 320 yeguarizos en Santo Domingo. A las 12 m. — Ezequiel D. Martínez

MARÍTIMAS

Marea y viento

Desde las 6 hasta las 9 a. m. de hoy, según el semáforo del Riachuelo:

6 a. m., 21 pies 4 pulgadas; viento N.
7 a. m., 21 pies 4 pulgadas; viento N.
8 a. m., 21 pies 4 pulgadas; viento N.
9 a. m., 21 pies 4 pulgadas; viento N.
5 pies más en el canal norte.

Vapores esperados

Vapor inglés Vestris, de Nueva York, en la dársena norte, con pasajeros y carga.

Id. español Infanta Isabel de Borbón, de Barcelona, en la dársena norte, con pasajeros y carga; probablemente entrará por la noche.

Id. noruego Fandango, de Cardiff, en la dársena sud, con carga.

Fragata noruega Rjukan, de la rada a Riachuelo, con maderas.

Vapor noruego Bjornstjerne Bjornson, de Nueva York, en el dique 3, con carga.

Id. nacional Vaquillona, de Porto Alegre, en el dique 1, con carga.

Id. inglés Holbeim, de Nueva York, en el dique 4, con carga, entró a las 10 a. m.

Id. holandés Mercurio, de Amsterdam, en el dock sud, con carga, entró a las 9 a. m.

Id. inglés El Uruguayo, de Londres, en el dique 4, con cemento.

Id. id. Elstree Prince, de Nueva York, en el dique 3, con carga.

Id. noruego Urd, de Nordfolk, en el dock sud, con carbón.

Mañana: vapor italiano Indiana, de Génova, en la dársena norte, con pasajeros y carga.

Vapores a salir

Vapor inglés San Melito, del dock sud para Tampico, en lastre.

Id. id. Trefusis, del dock sud para Burdeos, con carga.

Vapores de los ríos

Llegaron: Ciudad de Buenos Aires y Cabo Santa María, de Montevideo.

Golondrina, de Gualeguaychú.

Viena, de Salto y escalas.

Salen: Paso de Tonelero y Edimburgo, para Asunción y escalas.

Golondrina, para Gualeguaychú, salió a las 5 p. m.

Ciudad de Buenos Aires y Cabo Santa María, a las 10 p. m., para Montevideo.

Mañana llegan: Ciudad de Montevideo, de Montevideo.

Lambaré, de Asunción y escalas.

Mañana salen: Luna, a las 8 a. m., para Carmelo.

Bruselas, a las 10 a. m., para Asunción y escalas.

Londres, a las 11 a. m., para Salto y escalas.

Ciudad de Montevideo, a las 10 p. m., para Montevideo.

Línea de la costa sud

Roma, de ésta llegó ayer a Comodoro Rivadavia.

Asturiano, de ésta para Punta Arenas, llegó hoy a Santa Cruz.

Presidente Quintana, en C. Rivadavia.

Pellegrini, en ésta; saldrá el 23 para San Antonio.

Mascota, en ésta.

Atlántico, de Ushuaia para ésta, salió el 20 de Punta Arenas.

Quebracho Argentino, salió el 15 de ésta para Patagones.

Camarones, de Río Gallegos llegó hoy a ésta.

Unión, de Bahía Blanca llegará mañana a ésta.

Presidente Mitre, salió hoy de ésta para Río Gallegos.

Argentino, en ésta; saldrá el 28 para Punta Arenas.

Línea del Brasil

Novillo, en ésta.

Dálmata, salió ayer de Paranaguá para ésta.

Ternero, salió el 20 de la rada para Bahía Blanca.

Toro, en Porto Alegre desde el 20.

Juanita, en ésta.

Vaquillona, de Porto Alegre llegará hoy.

Pomona, salió el 19 de ésta para Porto Alegre.

Porvenir, de Paranaguá llegó hoy a ésta.

Benjamín, de Rosario llegó hoy a Paranaá, a cargar para Santos.

Libertad, de Ibicuy llegó ayer a Río de Janeiro.

Brasil, salió el 17 de ésta para Pelotas.

Independencia, de Rosario llegó ayer a Santos.

Malvinas, procedente de San Francisco llegará el 24 a ésta.

Posición de los vapores de pasajeros

De la Mala Real Inglesa

Araguaya, en Liverpool desde el 18.

Amazón, en viaje de Liverpool para ésta.

Demerara, salió el 12 de La Plata para Liverpool.

Desna, en Liverpool.

Darro, en Liverpool desde el 28.

Deseado, en viaje de Liverpool para ésta.

Drina, salió el 10 de La Plata para Liverpool.

Orita, del Pacífico para Liverpool, salió el 15 de Montevideo.

Oronsa, de Liverpool para el Pacífico, salió el 21 de Montevideo.

De Lamport y Holt

Byron, en ésta; saldrá el 27 para Nueva York.

Vasari, salió el 30 de marzo de La Plata para Nueva York.

Vauban, en Nueva York; saldrá el 29 para ésta.

Vestris, procedente de Nueva York llegará hoy a ésta.

Verdi, salió el 13 de La Plata para Nueva York.

De la Nelson Line

Highland Piper, salió el 11 de La Plata para Londres.

Highland Rover, en ésta; saldrá el 25 para Londres.

Highland Pride, salió el 30 de marzo de Londres para ésta; llegará el 25.

Highland Scott, salió el 18 de La Plata para Londres.

Highland Loch, de Londres para ésta salió el 16 de La Coruña.

Highland Laddie, salió el 20 de Londres para ésta.

Highland Glen, en Londres.

Highland Corrie, en Londres.

Del Lloyd Real Holandés

Frisia, de ésta para Amsterda, pasó el 11 por F. Noronha; llegará hoy a Lisboa.

Hollandia, en Amsterdam.

Gelria, en Amsterdam.

Zeelandia, en Amsterdam.

De la Sud Atlantique

Sequana, en Burdeos.

Garonna, salió el 5 de Burdeos para ésta.

Samara, en ésta; saldrá el 26 para Burdeos.

Liger, de ésta para Burdeos, pasó el 13 por Dakar.

Flandre, en Burdeos.

De los Transportes Marítimos

Pampa, en Marsella desde el 9.

De la Trasatlántica Española

León XIII, salió el 12 de ésta para Bilbao.

P. de Satrústegui, de Bilbao para ésta, salió el 19 de Cádiz.

Reina Victoria Eugenia, en Barcelona.

Infanta Isabel de Borbón, procedente de Barcelona llegará esta noche a ésta.

De la línea Pinillos

Valbanera, de ésta para Barcelona, salió el 20 de Santos.

Catalina, en Barcelona.

Balmes, de Barcelona para ésta, salió el 13 de Cádiz.

Del Lloyd Sabaudo

Tomaso di Savoia, en Génova.

Principe di Udine, salió el 17 de ésta para Génova.

De la Ligure Brasiliana

Garibaldi, en ésta; saldrá el 24 para Génova.

Cavour, en Génova, saldrá el 26 para ésta.

Del Lloyd Italiano

Indiana, en viaje de Génova para ésta, llegará mañana.

Luisiana, en Génova; saldrá para los primeros días de mayo para ésta.

De la Navigazione Generales Italiana

Toscana, en ésta.

Entradas y salidas de buques de Ultramar habidas en el puerto de la capital, desde las 8 a. m. de ayer hasta las 8 a. m. de hoy.

Entradas: vapor inglés Lamington, id. nacional Quequén, id. inglés San Melito, id. nacional Juanita.

Salidas: vapor nacional Neuquén.

Vapores con correspondencia a salir

Abril 24: vapor italiano Garibaldi, llevará correspondencia para Brasil, Dakar y Europa, franqueo simple hasta las 8 a. m. sin alcance.

Vapores con correspondencia a llegar

Hoy: vapor inglés Vestris, distribuirá correspondencia de Norte América y Brasil hasta el 1.o del corriente.

Hoy: vapor español Infanta Isabel de Borbón, distribuirá correspondencia de Europa y Canarias hasta el 6 de abril.

Mañana: vapor italiano Indiana, idstribuirá correspondencia de Europa hasta el 29 de marzo.

Abril 25: vapor inglés Highland Pride, distribuirá correspondencia de Europa hasta el 30 de marzo.

Dique seco

Hoy entró en el dique seco el vapor inglés La Negra, a fin de revisar el casco.

ESPECTACULOS

COLON. — Próximamente gran compañía lírica italiana.

OPERA. — Temporada lírica patrocinada por la Biblioteca del Consejo Nacional de Mujeres.

ODEON. — Tarde: Hablando se entiende la gente. — Noche: Sin palabras — Los meritorios.

COLISEO. — El lunes 24. Amore in maschera.

APOLO. — Si ella quiere... — El distinguido ciudadano.

ARGENTINO. — La marea — Mamá Culepina.

NACIONAL. — Niñera joven se precisa — El último gaucho — Carlitos y Nerón — La recova.

AVENIDA. — La pasión y muerte de Jesús.

VICTORIA. — Pasión y muerte de N. S. J. C.

MAYO. — Tarde: La perla ambarina. — Noche: La perla ambarina. — La venta de don Quijote. — La Macarena.

BATTAGLIA. — El tigre.

CASINO. — *Función con variado programa.* — Exito de toda la compañía.

ROYAL. — La gran botica (Servicio Nocturno) — Mundial Magazine. — La neurastenia de Filippo.

PABELLON DE NOVEDADES. — La ciega di Sorrento.

FRONTON BUENOS AIRES. — (Córdoba 1130). — Hoy a las 9 p. m. dos partidos de pelota a cesta. El primero a 30 tantos, entre Abando y Rodríguez contra Arnedillo y Americano. El segundo a 40 tantos, entre Leceta y Ermúa, contra Cazalis y Ugarte. Mañana a las 9 p. m., partido de despedida de los hermanos Erdoza, contra un trío.

CIRCO ANSELMI. — (Cabildo 2500). — Juan Moreira.

PARQUE JAPONES. — (Callao y Paseo de Julio.) — Temporada de invierno. — Atracciones sensacionales.

SKATING RINK L'AIGLON. — (Florida 146). — Patinaje sobre ruedas — Tres secciones diarias, mañana tarde y noche.

PALACE THEATRE. — (Corrientes 757). — Rayito de sol, en 13 partes. —

SELECT. — (Sulpacha 482). — La casa de Girdlestone — El sacrificio del general — Tarquino no tiene suerte.

CINE OPERA. — (Corrientes 848). — Variado programa.

SPLENDID THEATRE. — (Santa Fe 1848). — Los caprichos de Cata — Las aventuras de Paulina.

LAVALLE. — (Lavalle 921). — El milagro de la vida.

ELECTRIC PALACE. — (Lavalle 842. — Variado programa con estrenos.

PETIT PALACE. — (Libertad 976). — Rayito de sol.

SMART PALACE. — (Corrientes 1279-1285). — La víctima de las deudas — La esfinge.

CRYSTAL PALACE. — (Corrientes 1550). — Vocación artística — El judío errante.

TEATRO CINE BOLIVAR. — (Bolívar 1032). — Variado y selecto programa.

GRAN CINE RADIUM (N.o 6. — (Rivadavia 2970. — Variado programa con estrenos.

CINE NUEVO. — (Cangallo y C. Pellegrini). — Variado programa con estrenos.

SELECT BERNARDO DE IRIGOYEN. — (B. de Irigoyen 1400). — *Variado programa* con estrenos.

EDICTOS JUDICIALES

El señor juez de primera instancia en lo civil de la Capital de la República, doctor don Roberto Repetto, ha dispuesto se cite, llame y emplace por el término de treinta días, contados desde la primera publicación del presente, a todos los que se consideren con derecho a los bienes dejados por don ANTONIO DEVOTO, ya sean como herederos o acreedores, para que dentro de dicho término comparezcan a deducir sus acciones en forma, por ante su Juzgado y Secretaría del que suscribe, bajo apercibimiento de lo que hubiere lugar por derecho.
Buenos Aires, abril 8 de 1916. — N. González Iramaiz, secretario. 596 v. 13 Mayo.

Por disposición del señor juez de comercio de la Capital de la República, doctor Félix Martín y Herrera, se hace saber por medio del presente y por el término de ocho días, a todos los acreedores de SALVADOR ROMEI, que deben comparecer a la audiencia del día 3 de mayo a las 2 p. m. a la Sala de Audiencias del Juzgado, a fin de que tenga lugar la junta de acreedores solicitada por dicho señor.— Buenos Aires, abril 11 de 1916. — Juan J. Britos, hijo, secretario. v. 27 abril.

Por disposición del señor juez de comercio de la capital, doctor Alberto Estrada y secretaría del autorizante, se cita, llama y emplaza por el término de quince días a contar de la primera publicación del presente en los diarios "El Boletín Judicial" y LA EPOCA, a don SANTIAGO FONTANILLA, para que dentro de dicho término comparezca por sí o apoderado a tomar la intervención que le corresponde en los autos que por cobro de $ 4.800 le ha iniciado don Marcelo Peacan del Sar, bajo apercibimiento de nombrársele defensor de ausentes en su rebeldía. Palacio de Justicia, 5.o piso sobre Tucumán. Secretaría del doctor Aureliano García Calvo.
Buenos Aires, marzo 24 de 1916. — Aureliano Gar.

El señor juez de 1.a instancia en lo civil de la Capital de la República, doctor don Jerónimo Balarino, ha dispuesto se cite, llame y emplace por el término de treinta días contados desde la *primera* publicación del presente, a todos los que se consideren con derecho a los bienes dejados por doña MARGARITA CAVANAGH DE CUNNINGHAM, ya sean como herederos o acreedores, para que dentro de dicho término comparezcan a deducir sus acciones en forma por ante su juzgado y secretaría del que suscribe, bajo apercibimiento de lo que hubiere lugar por derecho.
Buenos Aires, marzo 13 de 1916. — Horacio H. Dobranich. 461 v. 22 Abril.

El señor juez en lo civil de la Capital de la República doctor don Jerónimo Balarino, ha dispuesto se llame y emplace, por el término de treinta días, contados desde la primera publicación del presente, a todos los que se consideren con derecho a los bienes dejados por don LUIS ANSELMI, ya sean herederos o acreedores, para que dentro de dicho término comparezcan a deducir sus acciones por ante su juzgado y secretaría del que suscribe, bajo apercibimiento de lo que hubiere lugar por derecho.
Buenos Aires, marzo 17 de 1916. — M. C. Pizarro, secretario. 469 v. Abril 24.

El señor juez de 1.a instancia en lo civil de la Capital de la República, doctor don Jerónimo Balarino, ha dispuesto se cite, llame y emplace por el término de treinta días contados desde la primera publicación del presente, a todos los que se consideren con derecho a los bienes dejados por don EULOGIO LAMBRUSCHINI, ya sean como herederos o acreedores, para que dentro de dicho término comparezcan a deducir sus acciones en forma por ante su juzgado y secretaría del que suscribe, bajo apercibimiento de lo que hubiere lugar por derecho.
Buenos Aires, marzo 15 de 1916. — Osvaldo Rocha. 483 v. 25 Abril.

El señor juez de 1.a instancia en lo civil de la Capital de la República doctor don Jerónimo Balarino ha dispuesto se cite, llame y emplace por el término de treinta días contados desde la primera publicación del presente, a todos los que se consideren con derecho a los bienes dejados por don FRANCISCO BRIANO, ya sean como herederos o acreedores, para que dentro de dicho término comparezcan a deducir sus acciones en forma por ante su juzgado y secretaría del que suscribe, bajo apercibimiento de lo que hubiere lugar por derecho.
Buenos Aires, Febrero 24 de 1916. — Julio E. Padilla. 506 v. Abril 29.

Por disposición del señor juez de 1.a instancia en lo civil de la Capital Federal, doctor don César A. Campos, se cita, llama y emplaza por el término de treinta días a contar desde la *primera publicación* del presente, a todos los que se consideren con derecho a los bienes dejados por fallecimiento de don JUAN BAUTISTA ITHARTE, ya sean como herederos o acreedores, para que dentro de dicho término comparezcan por ante su juzgado y secretaría del que suscribe, a deducir sus acciones en forma, bajo apercibimiento de lo que hubiere lugar por derecho.
Buenos Aires, 27 de marzo de 1916. — Gabriel Fernández. 511 v. 1 Mayo.

Por disposición del señor juez de comercio de la Capital Federal, doctor Eduardo M. Naón, se cita, llama y emplaza a don PEDRO ZANOTTI, para que dentro del término de quince días, comparezca ante este Juzgado y Secretaría del autorizante, a reconocer la firma que con su nombre suscribe el pagaré *que corre agregado a Fj. I, presentado en juicio* por el Banco de Italia y Río de la Plata. Asimismo se le cita a estar a derecho y a tomar la intervención que le corresponde, bajo apercibimiento de darle por reconocida dicha firma y nombrarle el Defensor de Ausentes, para que lo represente en éste juicio.
Buenos Aires, abril de 1916. — Ernesto G. Rem, secretario. — Palacio de Justicia. — L. Martín y Herrera. 603 v. Abril 27.

Por disposición del señor juez de 1.a instancia en lo civil de la Capital de la República, doctor don Arturo Seeber, se cita y emplaza por el término de treinta días a contar desde la primera publicación del presente a todos los que se consideren con derecho a los bienes dejados por fallecimiento de doña BERNARDA LUZARRETA DE IRULEGUI, ya sean *como herederos o acreedores,* para que dentro de dicho término, comparezcan por ante su Juzgado y Secretaría del que suscribe, a deducir sus acciones en forma, bajo apercibimiento de lo que hubiere lugar por derecho.
Buenos Aires, abril 10 de 1916. — Rafael Capoto, secretario. 618 v. 16 Mayo.

Por disposición del señor juez de 1.a instancia en lo civil de la capital de la República, doctor don Arturo Seeber, se cita y emplaza por el término de treinta días a contar desde la primera publicación del presente a todos los que se consideren con derecho a los bienes dejados por fallecimiento de don JOSE MARIA SALINAS, ya sean como herederos o acreedores, para que dentro de dicho término, comparezcan por ante su Juzgado y Secretaría del que *suscribe, a deducir sus acciones en forma,* bajo apercibimiento de lo que hubiere lugar por derecho.
Buenos Aires, abril 12 de 1916. — Rafael Caputo, secretario. 529 v. Mayo 19.

Por disposición del señor juez de 1.a instancia en lo civil de la Capital de la República, doctor don Arturo Seeber, se cita y emplaza por el término de treinta días a contar desde la primera publicación del presente a todos los que se consideren con derecho a los bienes dejados por fallecimiento de don ALEJANDRO CLERICI, ya sean como herederos o acreedores, para que dentro de dicho término, comparezcan por ante su Juzgado y Secretaría del que suscribe, a deducir sus acciones en forma, bajo apercibimiento de lo que hubiere lugar por derecho.
Buenos Aires, abril 13 de 1916. — Juan M. Cabrera, *secretario.* 650 v. Mayo 22.

Por disposición del señor juez de 1.a instancia en lo civil de la Capital de la República doctor don Arturo Seeber, se cita y emplaza por el término de treinta días a contar desde la primera publicación del presente a todos los que se consideren con derecho a los bienes dejados por fallecimiento de don ALFREDO KOGAN, ya sean como herederos o acreedores, para que dentro de dicho término, comparezcan por ante su Juzgado y Secretaría del que suscribe, a deducir sus acciones en forma, bajo apercibimiento de lo que hubiere lugar por derecho.
Buenos Aires, abril 12 de 1916. — Francisco Castellanos(hijo), secretario. 661 v. Mayo 23.

Por disposición del señor juez de comercio, doctor Eduardo M. Naón, *se hace saber por medio del presente* y por el término de tres días a don RICARDO M. ORTEGA, la sentencia dictada en el juicio que por cobro de pesos le sigue don Teófilo Dartigues, cuyo tenor es como sigue:
"Buenos Aires, abril 12 de 1916. — Autos y vistos: No habiéndose opuesto excepciones por el Defensor de Ausentes, representante del ejecutado, sentencio este juicio de trance y remate y mando llevar adelante esta ejecución, hasta hacerse íntegro pago al acreedor, del capital reclamado, intereses, costas y costos. Regúlanse los honorarios del doctor Carlos H. Melo, en la suma de mil pesos moneda legal y los derechos procuratorios del señor Albacetti, en la de trescientos cincuenta pesos de igual moneda. Notifíquese por edictos que se publicarán durante tres días en los diarios "Boletín Judicial" y LA EPOCA." — Rep. 4a foja. — E. M. Naón. Ante mí: L. Martín y Herrera".
Buenos Aires, abril 14 de 1916. — L. Martín y Herrera. 655 v. 20 abril.

Por disposición del señor juez de 1.a instancia en lo civil de la Capital Federal, doctor don César A. Campos, se cita, llama y emplaza por el término de treinta días a contar desde la primera publicación del presente, a todos los que se consideren con derecho a los bienes dejados por fallecimiento de doña MERCEDES DISALVO ó DI SALVO DE SABELLI, ya sean como herederos o acreedorees, para que dentro de dicho término, comparezcan por ante su Juzgado y Secretaría del que suscribe, a deducir sus acciones en forma, bajo apercibimiento de lo que hubiere lugar por derecho.
Buenos Aires, 1.o de abril de 1916. — Gabriel Fernández. 666 v. Mayo 24.

Por disposición del señor juez de comercio de la Capital de la República, doctor Félix Martín y Herrera, se hace saber por medio del presente y por el término de 4 días, a todos los acreedores de MIGUEL ANTICO, que deben comparecer a la audiencia del día 27 de abril a las 2 p. m. a la Sala de Audiencias del Juzgado, a fin de que tenga lugar la junta de acreedores solicitada por dicho señor.
Buenos Aires, abril 14 de 1916. — Juan J. Britos hijo, secretario. 667 v. 24 abril.

El señor juez de 1.a instancia en lo civil de la Capital de la República, doctor don Roberto Repetto, ha dispuesto se cite, llame y emplace por el término de treinta días, contados desde la primera publicación del presente, a todos los que se consideren con derecho a los bienes dejados por doña PEREGRINA BARROS FARIÑA y JUAN GIMENEZ FERNANDEZ, ya sean como herederos o acreedores, para que dentro de dicho término comparezcan a deducir sus acciones, en forma, por ante su Juzgado y Secretaría del que suscribe, bajo apercibimiento de lo que hubiere lugar por derecho.
Buenos Aires, abril 5 de 1916. — Carlos G. Marín, secretario. 775 v. 24 mayo.

PROFESIONALES

MEDICOS

ANALISIS LABORATORIOS Y FARMACIA Abierto Día y Noche
SUIPACHA 477
U. T. 818, Libertad DOCTORES NELSON

SECRETAS-URINARIAS-PIEL
Doctor SARACENI
ESPECIALISTA
Cura rápida de enfermedades secretas. Curación de la avariosis con aplicación sin dolor del
606-914
De 8 a 11 a. m. y de 2 a 9 p. m. Corrientes 477

Dr. A. F. CELESIA
Cirugía y enfermedades de señoras. De 2 a 4 p. m. — Bartolomé Mitre 1791.

Doctor PICCININI
Especialista en enfermedades secretas; gastro intestinales y piel. — Consultas de 11 a 12 a. m. y de 2 a 5 p. m. Consultas 5 pesos, aplicaciones del 914 20 $. — Corrientes 1211. 196 v Abril 12.

Dr. W. E. ESCUDERO
Señoras, niños y partos. Lunes y viernes, de 4 a 6 p. m. — Arenales 1592. — U. Tel. 238, Juncal.

Dr. A. C. REBUFFO
Enfermos de los ojos
Consultas de 10 a 11 y 2 a 6 p. m.
Bmé. MITRE 1038

Dr. MAMERTO ACUÑA
Profesor de la Facultad de Medicina. Jefe del Servicio de Niños del Hospital Fernández. Médico de Hospital de Niños. — De 2 a 4 p. m., Maipú 817. 208 v. Julio 22.

Doctor ELIZALDE
Especialista en vías urinarias, jefe de clínica del servicio de las enfermedades del riñón, próstata, vejiga, etc., en el hospital San Roque. Consultas de 1 a 6. Paraguay 987. 209 v. 22 abril.

Dr. A. NOCETI
Enfermedades de los ojos y prescripción de anteojos. De 1 a 6 p. m.
MAIPU 535.

Dr. MARTIN M. TORINO
Médico cirujano. Enfermedades crónicas e internas. Ha trasladado su consultorio a ARENALES 1640. Consultas de 1 a 3. 212 v. Julio 24.

Dr. E. G. FIGUEROA
Afecciones intestinales, estómago y abdominales tratamiento especial de las hemorroides. — Santa Fe 1273. De 4 a 6 de la tarde.

Doctor CASTAÑEDA
Garganta, nariz y oído. Jefe de clínica de la especialidad en el Hospital Durand. — Esmeralda 821. — Consultas de 4 a 6. 336 v. 31 Mayo.

Dr. GENARO SISTO
Profesor Sup. de Clínica Infantil de la Facultad de Medicina. — Jefe del servicio de niños del Hospital Alvear. Ex jefe del servicio de niños del Hospital Italiano. — Horas de consultas: de 2 a 4 p. m. U. T. 321 (Juncal). — Calle Talcahuano 1042. 432 v. 15 Junio.

Dr. CARLOS DOMINGUEZ
Médico del Hospital Rivadavia. Enfermedades internas. Esmeralda 1060. Consultas de 2 a 4. 2328 Juncal. 484 v. Abril 26.

ASOGADOS

Dr. FRANCISCO BEIRO
TALCAHUANO 287 U. T. 796. Libertad

Dr. VICENTE C. GALLO
Estudio: Avenida de Mayo 1411.
U. T. 665 (Libertad)

Dr. FERNANDO SAGUIER
Estudio: Florida 440.
U. T. 6087 (Avenida)

Dr. TOMAS DE VEYGA
Estudio: Sarmiento 643, U. T. 6060 (Avenida) La Plata, calle 7 N.o 791. U. T. 377, La Plata

Dr. LEOPOLDO MELO
Estudio: Bmé. Mitre 311
U. T. 1913 (Avenida) y 1866 (Juncal)

Dr. TOMAS A. LE BRETON
Estudio: Bmé. Mitre 343

Dr. ERNESTO CORVALAN
Estudio: Avenida de Mayo 981
U. T. 3900 (Libertad)

Dr. JULIO A. ROJAS
Estudio: Uruguay 546, Dpto. 2.
U. T. 1955, (Libertad)

Estudio de los Dres.
CELESIA y SILVA
Tucumán 900, U. T. 1465 (Libertad)

Dr. LUIS J. ROCCA
Anchorena 626.—U. T. 841 (Mitre)

Dr. LEONARDO PEREYRA IRAOLA
Estudio: Florida 880, U. T. (Av.)
Esmeralda 1212, U. T. 1521 (Juncal)

Dr. VICTOR M. MOLINA
Estudio: Avenida de Mayo 605
U. T. 4954 (Avenida)

Dr. DOMINGO E. SALABERRY
Defensa 188

Dr. ANDRES FERREYRA
Estudio: Lavalle 1378
Unión Telefónica 4240 (Libertad)

Dr. RAUL MANRIQUE
Estudio: Sarmiento 2229
U. T. 6197 (Avenida) y 357 (Mitre)

Dr. JOSE M. GIUFFRA
Estudio: Talcahuano 446

Dr. PEDRO A. FOX
Estudio: B. Mitre 754

Dr. CARLOS F. MELO
Atiende personalmente su estudio de abogado
URUGUAY 546 U. T. 3784 (Lib.)

Dr. M. ALVAREZ COMAS
Abogado
U. T. 3554, Avenida Sarmiento 41

Dr. HIPOLITO LEYS
Estudio: Lavalle 930, U. T. 3608 (Lib.)

Dr. MANUEL AVILA
Estudio Av. de Mayo 605
U. T. 939 (Avenida)

INGENIEROS

GUILLERMO BUX
Ingeniero de Minas. — Especialidad en trabajos de minas, perforaciones, análisis de minerales y toda clase de estudios geológicos e hidrotécnicos. Estudio: Calle 24 de Septiembre N.o 734, Córdoba.

DENTISTAS

CLINICA DENTAL NOCTURNA Y DIURNA DEL
Dr. NATHAN BLITZ
Cirujano Dentista
Recibido en Europa y Buenos Aires. Facultad de Ciencias Médicas.—Consultas: de 8 a 12 a. m. y de 1 a 6 p. m. Nocturna de 7 p. m. a 2 a. m. — Av. de Mayo 975, primer piso. — U. T. 1672, Libertad —Buenos Aires.

REMATES

ADOLFO BULLRICH & CIA.

Sucursales y remates-ferias de haciendas periódicos en Bahía Blanca, Azul, Chacosmús, 30 de Agosto, Necochea, Coronel Suárez, Utracán, Quequén y De Bary.

3500 VACUNOS DURHAM EN DE BARY

Haciendas de buena clase y estado, incluso novillos, vacas y vaquillonas en nuestro 4.o remate-feria de haciendas generales en De Bary, F. C. Oeste.

El miércoles 26 de abril, a las 12 m., con las haciendas en lotes apropiados y a la vista, en las instalaciones existentes sobre la estación.

Pedidos de local y otros informes en nuestra casa, Florida 269 y 273, Buenos Aires, o al señor Guillermo Guntche, en De Bary.

Comisión, 2 o|o al vendedor y 2 o|o al comprador en haciendas generales, y 3 o|o de cada parte en reproductores y yeguarizos. — Adolfo Bullrich y Cía.

633 v. ab. 25

BRAVO BARROS & Cía.

EN EL CABALLITO. — JUDICIAL. — CALLE Rojas 689 a 691, entre Méndez de Andés y Canalejas. Casa de negocio y para habitar. A cuatro cuadras al Norte de la Avenida Gaona (con tranvías 86, 89, 95 y 99), a dos de la Avenida Neuquen (líneas 85 y 85) y a seis al Sur de Rivadavia y del subterráneo. Juez doctor Jerónimo Balarino, secretario doctor Osvaldo Rocha. Juicio Lucila Rodríguez Mouján de Benitez con Ottorino Benedetti. Base, $ 12.000.

El **domingo 30 de abril**, a las 2 p. m., en la misma propiedad. Mide 10 varas por 35v49 en un costado y 33v10 en el otro; contrafrente, 10v10. Salón, tres piezas, dos más chicas, cocina y patio de mosaico. 8 o|o a cuenta de precio y 2 o|o de comisión. Informes, 361 San Martín 361.—Bravo Barros y Cía.

600 v. 29 ab.

Peralta Martínez y Serna

JUDICIAL EN SAN MARTIN. — DOS CAsas en un lote. — Están situadas en el paraje conocido por Villa Giorello, a 3 cuadras, más o menos, de la estación Santos Lugares. Comprenden un extenso terreno con frente a las calles González Cazón Nos. 1255 y 1291, San Martín, antes San Miguel, y Medina. Juez Dr. Bunge, secretaría del Dr. Alsina. Juicio sociedad "La Constructora Americana" con Matilde Bustos de Villafañe. Base $ 11.785.97.

El **sábado 29 de abril a las 3**, en nuestra casa, 320 San Martín 326.

Terreno: Mide 86 m. 60 de frente al S. O sobre la calle González Cazón, por 43 m. 30 de fondo y frente al S. E. sobre Medina; en el costado N. O., con frente a la calle San Martín a los 34 m. 64 desde la línea de González Cazón, tiene un martillo en contra de 8 m. 66 de frente a San Martín por 34 m. 64 de fondo.

Edificios: El principal, que lleva el N.o 1291, tiene revoque de piedra artificial y consta de 6 habitaciones, baño, cocina, galería, etc. La otra casa N.o 1255, tiene 4 habitaciones, baño, cocina, vestíbulo, molino a viento, etc. Hay una buena cantidad de árboles. 8 o|o como seña y a cuenta de precio y 2 o|o de comisión.—Peralta Martínez y Serna.

Nota: — Por cuenta de la sociedad ejecutante, ofrecemos en hipoteca sobre la misma propiedad, hasta la suma de $ 8.000, en las condiciones que establece dicha sociedad para sus préstamos y el interesado deberá ocurrir al local de la sociedad, Maipú 17, para mayores datos.

607 v. ab. 28

WARLEY Y PINEYRO

JUDICIAL. ALMACEN DE COMESTIBLES y bebidas, calle Cochabamba 3210, registradora nacional, licores, vinos, conservas surtidas, aceites, dulces, ferretería: loza, etc. etc., armazones, heladera y otros artículos que estarán a la vista.

El **lunes 24 y martes 25 de abril**, a las 2 p. m., por disposición del señor juez de comercio, doctor Eduardo M. Naón, en la quiebra de Carlos Cautiri, que tramita por la secretaría del doctor Aguilar.

Seña a satisfacción, comisión 10 o|o. Más datos, en nuestros escritorios: Talcahuano 481. — Buenos Aires, abril 14|916. — J. Arturo Aguilar.

Banco Hipotecario Nacional

25 DE MAYO 245
CAPITAL

POR EJECUCION JUDICIAL. CASA CAlle Agüero 1421, entre las de Santa Fe y Charcas. N.o H.o 28.168. Serie K.

El Banco Hipotecario Nacional rematará en su local el **MIERCOLES 26 DE ABRIL DE 1916, A LAS 2.30 P. M.**, una casa ubicada en la calle Agüero número 1421 (antes número 415), entre las de Santa Fe y Charcas. Edificio consta de vestíbulo, sala, antesala, escritorio, dos habitaciones, despensa, cocina, baño, patio, y en altos una pieza de servicio y baño. Terreno mide 12.50 metros de frente al O., por 12.99 metros de fondo en el costado N., 10.70 metros en el del S., y 15.13 metros en su contrafrente al E., o lo más o menos que resulte.

BASE DE VENTA: $ 13.000

El comprador continuará haciendo el servicio de la hipoteca originaria de $ 11.000, que reconoce la propiedad, reducida hoy a $ 9.682, con 970 milésimos y abonará en dinero el exceso sobre esta suma hasta el precio de compra. Los títulos pueden ser examinados en la oficina del Banco antes del remate. Verificado éste, no habrá lugar a reclamo. Seña 5 o|o, comisión 1 o|o, en dinero efectivo. Este remate se efectúa con sujeción a lo dispuesto en las leyes vigentes números 8172 y 9155. Por informes, ocurrir al Banco Hipotecario Nacional.

Aviso iniciado en LA EPOCA, el 8 de abril de 1916.

591—v. ab. 26.

TERRITORIO NACIONAL DE LA PAMPA CENTRAL

POR EJECUCION JUDICIAL. CAMPO 4.100 hectáreas en la sección XIX, fracción B. N.° H.° 24108, serie K. El Banco Hipotecario Nacional rematará en su local calle 25 de Mayo 245 (Capital Federal), el **VIERNES 28 DE ABRIL DE 1916, A LAS 2 P. M.** un campo ubicado en el territorio nacional de la Pampa Central, sección XIX, fracción B, parte S., del lote 16 y distante como 25 leguas kilométricas hacia el O., de General Acha, con una superficie de 4100 hectáreas; afecta la forma de un rectángulo cuyos costados N. y S., mide 10.000 metros, y los costados E. y O. que son perpendiculares a las anteriores, tienen cada uno 4100 metros. Linda al N. con más tierras del lote 16, fracción B, sección XIX, por el E., con el lote 20, fracción A, sección XIV, por el S., con el lote 25, fracción B, sección XIX, y por el O., con el lote 17 de la misma fracción y sección.

BASE DE VENTA: $ 11.000

El comprador continuará haciendo el servicio de la hipoteca originaria de $ 10.000 que reconoce la propiedad, reducida hoy a pesos 8.556, con 857 milésimos y abonará en dinero el exceso sobre esta suma hasta el precio de compra. Los títulos pueden ser examinados en la oficina del Banco antes del remate. Verificado éste, no habrá lugar a reclamo. Seña, 5 o|o, comisión 1 o|o, en dinero efectivo. Este remate se efectúa con sujeción a lo dispuesto en las leyes vigentes, números 8172 y 9155. Por informes, ocurrir al Banco Hipotecario Nacional o agencia Santa Rosa de Toay.

Aviso iniciado en LA EPOCA, el 11 de abril de 1916.

608—v. ab. 28.

CAPITAL. —POR EJECUCION JUDICIAL. —Finca calle Yatay números 384|86, entre las de Potosí y Díaz Vélez. N. H. 956. Serie C. H. A. 6 o|o. — El Banco Hipotecario Nacional rematará en su local el **LUNES 8 de MAYO de 1916, a las 2 p. m.** una finca ubicada en la calle Yatay números 384|86. Edificio se compone de salón de negocio por el número 384, zaguán por el número 386, tres habitaciones, una pieza, cocina, baño, w. c., y al fondo un galpón. Terreno mide 8.66 metros de frente al E., 8.68 metros en el contrafrente al O., 36.74 metros de fondo en el costado N. y 37.29 metros en el del sur.

BASE DE VENTA 9.000 $

El comprador continuará haciendo el servicio de la hipoteca originaria de 8.000 pesos que reconoce la propiedad, reducida hoy a 7.375 con 288 milésimos y abonará en dinero el exceso sobre esta suma hasta el precio de compra. Los títulos pueden ser examinados en la oficina del Banco antes del remate. Verificado éste no habrá lugar a reclamo. Seña 5 por ciento. Comisión, 1 por ciento en dinero efectivo. Este remate se efectúa con sujeción a lo dispuesto en las leyes vigentes números 8172 y 9155. Por informes, ocurrir al Banco Hipotecario Nacional.

Aviso iniciado en LA EPOCA el 20 de abril de 1916. 783 v. 8 mayo

CAPITAL. — FINCA. — CALLE SANTA Fe números 2529|33 entre las de Pueyrredón y Ecuador. No. Ho. 28520. Serie L. El Banco Hipotecario Nacional rematará en su local el **LUNES 8 de MAYO de 1916, a las 2.30 de la tarde**, una finca ubicada en la calle Santa Fe números 2529|33. Edificio consta de zaguán por el número 2529, salón de negocio por el número 2533, sala, tres habitaciones, baño, una pieza de servicio, baño y w. c. y al fondo dos habitaciones y cocina. Terreno mide 7 metros 724 milímetros de frente al S., por 60 metros 620 milímetros de fondo o lo más o menos que resulte dentro de sus muros medianeros.

BASE DE VENTA. 30.500 $

El comprador continuará haciendo el servicio de la hipoteca originaria de 25.000 $, que reconoce la propiedad, reducida hoy a 22.279 $ con 802 milésimos y abonará en dinero el exceso sobre esta suma hasta el precio de compra. Los títulos pueden ser examinados en la oficina del Banco antes del remate. Verificado éste no habrá lugar a reclamo. Seña 5 por ciento. Comisión 1 por ciento en dinero efectivo. Este remate se efectúa con sujeción a lo dispuesto en las leyes vigentes números 8172 y 9155. Por informes, ocurrir al Banco Hipotecario Nacional.

Aviso iniciado en LA EPOCA el 20 de abril de 1916. 782 v mayo 8

LICITACIONES

Consejo Nacional de Educación

Llámase a licitación pública para el 24 de abril del corriente año a las 2 p. m. en el local de este Consejo, — Rodríguez Peña 935, — para la reconstrucción del edificio escolar fiscal N.o 16 de Villa Alba (Pampa), de acuerdo con las bases, pliego de condiciones, presupuestos y planos aprobados al efecto que tendrán los interesados a su disposición en la oficina de la Dirección General de Arquitectura de esta repartición. Los interesados deberán hacer sus propuestas en los formularios oficiales impresos con tal objeto, en sobres cerrados, ante la mesa de licitación y en presencia de los interesados que concurran al acto, todo de conformidad a lo dispuesto en las Leyes de Contabilidad y Obras Públicas; no admitiéndose propuestas que no llenen las formalidades indicadas.

NOTA: Se hace saber que en el mismo día y hora antes mencionado, se realizará igual acto en Santa Rosa de Toay, Capital del Territorio.—El Secretario General. 570-v-24-ab

Intendencia Municipal de la Capital

Llámase a licitación pública para la provisión de pescado con destino a los hospitales municipales y demás dependencias de la Asistencia Pública,

PEDRO Y ANTONIO LANUSSE

En las Flores, (F. C. S.
2000 VACUNOS
500 LANARES
El lunes 24 de abril

A la 1.30 de la tarde, en el local de la Sociedad Rural con las haciendas a la vista, perfectamente clasificadas en lotes y de acuerdo con el siguiente detalle:

Hacienda vacuna: 200 novillos tipo frigorífico, 3 años, gran clase y estado, sola marca; 90 novillos 3 y 4 años, mestizos Durham, carne gorda y gordos; 300 novillos mestizos Durham, 3 años, muy buen estado, invernada; 150 novillos mestizos Durham, 2 a 2 1|2 años, buen estado, invernada; 250 novillos mestizos Durham, 1 1|2 a 2 años, buen estado, invernada; 150 vacas mestizas Durham, buen estado, preñadas; 100 vacas mestizas Durham, gordas; 50 vacas mestizas Durham, con 50 teneros buen estado; 250 vacas mestizas Durham, al corte, buen estado; 100 vacas mestizas Durham, secas, buen estado; 50 vaquillonas mestizas Durham, 2 1|2 años, servidas, buen estado. Hacienda lanar: 400 ovejas mestizas Lincoln, al corte; 100 capones mestizos Lincoln, gordos. Yeguarizos: 25 de tiro.

Trenes: Los concurrentes de Buenos Aires tienen tren la víspera que sale de Constitución a las 9.45 p. m. que llegará a Las Flores a la 1.52 a. m. y el día del remate a las 8.5 a. m. que llega a las 11.55 a. m.

De Tandil y Rauch tienen tren el 23 a las 9 p. m. que llega a Las Flores a las 12.40 a. m.

De Olavarría tienen tren el 24 a las 10.5 a. m. que pasa por Azul a alas 11.8 a. m. y llega a Las Flores a la 1.30 p. m.

Por pedidos de local y otros informes, dirigirse a nuestro escritorio en Buenos Aires o en Las Flores, al señor Luis Dumont. — Pedro y Antonio Lanusse, Belgrano 836.

La licitación tendrá lugar el día 25 del corriente, a las 2 p. m. El pliego de condiciones puede consultarse en la oficina de licitaciones de la intendencia municipal (Avenida de Mayo esquina Bolívar, primer piso).

Buenos Aires, abril de 1916.

El secretario.

658 v. abril 28

Intendencia Municipal de la Capital

Llámase a licitación pública para el día 24 del corriente a las 2 y 30 p. m., para la provisión de doscientas cincuenta (250) toneladas métricas de leña dura Campana, de acuerdo con el pliego de condiciones que puede consultarse en la Oficina de Licitaciones, Avenida de Mayo 525, 1.er piso. — Buenos Aires, abril 13 de 1916. — El secretario.

624-v-ab. 24

OBRAS SANITARIAS DE LA NACION

Se hace saber a los propietarios de inmuebles ubicados en el perímetro comprendido por las calles Blandengues, Republiquetas, Cabildo, Iberá, Crámer, Republiquetas, Pinto y el límite del municipio, que el directorio de las Obras Sanitarias de la Nación ha resuelto librar al servicio público las obras de provisión de agua en dicho perímetro, y fijado plazo hasta el 30 de junio próximo, para que todos los propietarios instalen sus servicios internos y soliciten las conexiones externas, bajo apercibimiento de aplicarles la multa que establece el reglamento y de proceder a ejecutar los trabajos de oficio y por cuenta del propietario si no cumple. — Buenos Aires, 13 de Abril de 1916. — José I. Goñi, secretario.

637v28Ab.

Hospital de Clínicas

Llámase a licitación hasta el día 28 de abril de 1916 a las 12 m., para la provisión de telas, carnes, leche y derivados, fideos y harinas, gallinas, pollos y huevos, pescado, pan, carbón y leña, algodón, gasa hidrófila, vendas, drogas, alcohol, verduras, artículos de almacén y ferretería, bazar, lavado de ropas, con destino al consumo del establecimiento por el término de seis meses. Los pliegos de condiciones estarán a disposición de los interesados en la dirección del hospital los días hábiles de 2 a 6 p. m. Las propuestas se abrirán ante los licitantes que concurran en el día y hora señalados en el Despacho del director. Buenos Aires, 12 de abril de 1916. — La dirección.

656 v abril28

CONVOCATORIAS

"CITY BELL" SOCIEDAD ANONIMA. RIVADAVIA 620. — Se convoca a los señores accionistas a la Asamblea General Ordinaria que tendrá lugar el 28 del corriente a las 4 p. m. en el local de la sociedad calle Rivadavia número 620, para tratar la siguiente orden del día:

1.o Memoria del Directorio, Balance General e Informe del Síndico.

2.o Elección de un Presidente y cinco Directores en reemplazo de los señores José Guerrico, Eduardo J. Bell, Dr. Adolfo Labougle (hijo), Hialmar Aberg Cobo, Dr. José A. Campos que terminan su mandato y Dr. Roberto Solé que renunció.

3.o Elección del Síndico.

4.o Designación de dos accionistas para aprobar y firmar el acta de la asamblea.

Se recuerda a los señores accionistas el art. 23 de los Estatutos que dice:

"Las acciones deberán depositarse hasta tres días antes de la Asamblea en el domicilio social. En lugar de depósito se aceptará un certificado de Banco a satisfacción del Directorio".

Buenos Aires, abril 5 de 1916. — José Guerrico, presidente; Adolfo Labougle (hijo), director.

668 v. 28 Abril.

"BANCO GANADERO ARGENTINO". — SOCIEDAD Anónima Belgrano 847. Se convoca a los señores accionsitas de esta sociedad, a las Asambleas Generales Extraordinarias y Ordinaria, que tendrán lugar el día 29 de abril a las 8 p. m. en el local del Banco, para tratar las siguientes órdenes del día:

Asamblea General Extraordinaria.

Reforma de los Estatutos.

Asamblea General Ordinaria.

Primero. Lectura y aprobación de la Memoria y Balance General al 31 de Diciembre de 1915.

Segundo. Lectura y Dictamen del señor Síndico.

Tercero. Elección de tres Directores Titulares y y dos Directores Suplentes por dos años, un Síndico y un Síndico Suplente por un año.

Cuarto. Designación de dos señores Accionistas, para aprobar y firmar el acta de la asamblea.

Los señores accionistas que deseen asistir a la asamblea, de acuerdo con el artículo 40 de los Estatutos, deberán depositar en la Dirección del Banco, hasta tres días antes del fijado para ésta, sus Acciones.—Banco Ganadero Argentino.—B. Iparraguirre, Director general. 595 v 29 abril.

BANCO CONSTRUCTOR ARGENTINO. — ASAMblea General Ordinaria del 28 de Abril de 1916. Segunda Convocatoria. — De conformidad con lo prevenido en el artículo 16 de los Estatutos, convócase a los señores accionistas a la Asamblea General Ordinaria que tendrá lugar el 28 de abril de 1916 a las 4 p. m., en el local social Perú 321, para tratar la siguiente:

ORDEN DEL DIA:

1.o Lectura y consideración de la memoria, balance general, cuenta de ganancias y pérdidas e informe del Síndico, correspondientes al ejercicio terminado el 31 de Diciembre de 1915.

2.o Distribución de utilidades.

3.o Elección de Presidente, Vicepresidente, un Vocal y un Suplente por tres años en reemplazo del vocal señor José Rezzano, que fué electo Presidente y de los señores José Castiglioni y Francisco Fresone, que terminan su mandato; Pro tesorero y un Vocal por dos años en reemplazo de los señores Clemente D. Bordenave y Pablo B. Claverie que renunciaron; Síndico Titular y dos Síndicos Suplentes por un año en reemplazo de los señores Carlos D. Tyler, David Caunellie y Alfonso Boude.

4.o Designación de dos accionistas para que aprueban y firmen el acta de la Asamblea.

Nota: Los señores accionistas que deseen asistir a la asamblea, de acuerdo con el artículo 27 de los Estatutos, deberán depositar en las oficinas del Banco, hasta dos días antes del señalado para la reunión, las acciones y certificados que posean.

Buenos Aires, abril 12 de 1916. — Firmado: J. Rezzano, presidente; A. Ferrero, secretario. Por el "Banco Constructor Argentino, C. Claverie, gerente

610 v. Abril 26.

Cámara de Diputados de la Nación Argentina

De conformidad con lo dispuesto en el artículo 19 del Reglamento de la H. Cámara, se invita a los señores diputados Aguirre D., Aguirre R., Aldao, Araya P., Avellaneda M. A., Avellaneda N. A., Barrera, Bonastre, Borda, Bravo, Camaño, Castellanos; Correa; Costa; Cúneo; Demarchi; Demaría; Echagüe, Frugoni Zabala; Garzón; Giménez; Iturbe; Jérez; Lagos; Le Bretón; López Buchardo; Marchini; Marcó; Melo; Mercado; Mihura; Morán; Noriega Nougués; Oyhanarte; Padilla; Paiz; Paz; Pereyra Iraola; Pérez Virasoro; Pinedo; Redoni; Reibel; Repetto; Riú; Rojas, Salas Oroño; Salvatierra; Saravia; Silveti; de Tomaso; Uriburu; Varela; Vedia; Vergara; Veyga Zaccagnini; Zavalía; Guzmán; y a los señores diputados electos el 2 de abril del corriente año, a celebrar la primera sesión preparatoria, el día 26 del corriente a las 3 p. m. — La Secretaría.

v. abril 27.

BANCOS

BANCO EL HOGAR ARGENTINO. — CREDITO real mutuo. — Sociedad anónima. — Fundado el 1.o de Septiembre de 1899. — Casa matriz, Avenida de Mayo 866, Buenos Aires. — Sucursales: Rosario de Santa Fe (General Mitre y Santa Fe), Bahía Blanca (Chiclana y Lavalle), Córdoba (San Jerónimo 151 y 153).

Capital autorizado . . . . . $ m|n. 75.000.000
Capital subscripto . . . . . " " 57.000.000

PRESTA DINERO para la construcción de edificios y sobre hipotecas de casas y campos, a largos plazos.

FACILITA LA ADQUISICION DE CASAS mediante el pago de una reducida suma al contado y el resto en cuotas mensuales.

ADMINISTRACION DE PROPIEDADES. — El Banco se encarga de la administración de propiedades urbanas y rurales.—A. Mellán, gerente. 509.

BANCO DE LA NACION ARGENTINA. — Fundado en 1891. — Casa central: Buenos Aires, Calle Rivadavia 363 al 399, Reconquista 15 al 39. — Capital, $ m|n. 128.000.000. Fondo de reserva, o|o, pesos 14.565.407.14.

Sucursales y Agencias en la Capital: Belgrano, Cabildo 1900, esquina Sucre; Boca del Riachuelo, Almirante Brown 1101; Flores, Rivadavia 7000, esquina Pedernera, con Agencia en los Nuevos Mataderos; General Urquiza, Bauness esquina Cullen. No. 1, Montes de Oca 1699, esquina California 1102. No. 2, Entre Ríos 1201, esquina San Juan 1802. No. 3, Corrientes 3399, esquina Gallo 401. N.o 4, Bernardo de Irigoyen 1000, esquina Carlos Calvo. No. 5, Rivadavia 2828. No. 6, Santa Fe 2138. No. 7, Caseros 2929, Parque Patricios. No. 8, Triunvirato 734. No. 9, Santa Fe 4562. No. 10, Boedo 885. No. 11, Aduana de la Capital. No. 12, Callao 76 al 84. Oficina de Cambio, en el Hotel de Inmigrantes, Dársena Norte. Oficina de Depósitos Judiciales en el Palacio de Justicia. — Tasa de interés.

El Banco abonará (Moneda legal solamente)

	Anual
Por depósitos en cuenta corriente . . .	Sin interés
Id. id. a plazo fijo de 90 días, con o sin libreta	3 o|o
Id. id. id. a 180 días, con o sin libreta	4 o|o
Id. id. en Caja de Ahorros después de 60 días, hasta $ 5.000	4 o|o
Id. id. id. de Ahorros después de 60 días, desde $ 5.001 hasta $ 10.000	3 o|o

EL BANCO

Cobra	Anual
Por adelantos en cuenta corriente . . .	8 o|o
Por descuentos de pagarés de comercio y letras de pago íntegro hasta 6 meses de plazo	Convencional
Por descuentos de letras con amortización	7 o|o

El Banco tiene establecidas Sucursales y Agentes en las principales ciudades y pueblos de la República.

El Banco de la Nación Argentina vende letras de cambio sobre Alemania, Austria, Hungría, Inglaterra, Francia, España, Italia, Suecia, Noruega, Rusia, Portugal, Finlandia, Bélgica, Holanda, Suiza, Turquía, Servia, Rumania, Grecia, Bulgaria, Asia, Africa, Oceanía, Estados Unidos de Norte América, Canadá, Chile, Bolivia, Brasil, y Repúblicas Oriental del Uruguay y Paraguay, etc., etc.

BANCO DE ITALIA Y RIO DE LA PLATA. — Casa central, Bmé. Mitre 434 al 448. — Sucursales: En la Capital: N.o 1, calle Corrientes esquina Pueyrredón; N.o 2, Avenida Montes de Oca número 3099; N.o 3, Pasco de Julio número 1258; N.o 4, Calle Moreno número 2300; N.o 5, Calle Rivadavia número 8499. En el interior: Rosario de Santa Fe, La Plata, Bahía Blanca, Paraná, Concordia, Gualeguaychú, Gualeguay, Uruguay, Victoria, La Paz, (E. R.) Resistencia (Chaco).

Agencias: Puerto Ing. White (B. Blanca), Ensenada (La Plata).

Capital realizado . . . . . $ 10.000.000 oro sellado
Fondo de reserva ordinario . . 922.330 " "

SE ABONA

Por depósito en cuenta corr.	3	o|o	1	o|o
A plazo fijo de 30 días . .	3	o|o	3	o|o
Id. id. id. 60 días	3	o|o	3	o|o
Id. id. id. 90 días	4	o|o	4	o|o
Id. id. id. 180 días	4 1/2	o|o	4 1/2	o|o
A mayor plazo	Convencional			

El Banco expide cartas de crédito, vende giros y transferencias por cable y órdenes postales sobre todas las ciudades y pueblos de Italia, así como sobre Londres, París, Madrid, New-York, etc. etc. También sobre Brasil, Chile, Paraguay y República Oriental del Uruguay. Recibe remesas al cobro y emite giros sobre todas las sucursales del Banco de la Nación Argentina.

El Banco trata en general todas las operaciones bancarias.

Buenos Aires, 1.o de Diciembre de 1915. — Nicanor Stoppani, Director Gerente.

BANCO FRANCES DEL RIO DE LA PLATA. — Reconquista 157, Buenos Aires. — Sucursales: Rosario de Santa Fe y Bahía Blanca. Corresponsal en París: Banque Argentine et Francaise, 85 Boulevard Haussman 85.

Abona por año, oro sellado y curso legal:

Por depósitos en cuenta corriente .	1	o|o	1	o|o
Id. id. a plazo fijo de 30 días	1 1/2	"	1 1/2	"
Id. id. a plazo fijo de 60 días . . .	2 1/2	"	2 1/2	"
Id. id. a plazo fijo de 90 días . . .	3 1/2	"	3 1/2	"
Id. id. a mayor plazo	convencional			
Id. id. en Caja de Ahorros, después de 60 días	4	o|o	4	o|o
Cobra:				
Por adelantos en cuenta corriente .	9	"	9	"
Descuento de pagarés y letras . .	convencional.			

Todas las operaciones bancarias. Emisión de giros y cartas de crédito. Transferencias telegráficas. Títulos, Cobranzas de cupones y valores.

Administración de propiedades: Colocaciones hipotecarias por cuenta de terceros.

Servicio especial de giros postales franceses y remesas de fondos a los movilizados. — Roberto Dolacre, director general.

BANCO ESPAÑOL DEL RIO DE LA PLATA— CAsa matriz en Buenos Aires, Reconquista número 200.

Capital subscripto	$ 100.000.000.—	m|n.
Capital realizado	" 97.956.050.—	"
Fondo de reserva	" 47.773.198.12	"
Prima a cobrar	" 1.226.382.—	"

Sucursales:

En el exterior: Barcelona, Bilbao, Coruña, Génova, Hamburgo, Londres, Madrid, Montevideo, con una agencia, París, Río de Janeiro, Sao Pablo, Santos, San Sebastián, Valencia y Vigo.

En el interior: Adolfo Alsina, Bahía Blanca, Balcarce, Bartolomé Mitre, Concordia, Córdoba, Dolores, La Plata, Lincoln, Lomas de Zamora, Mendoza, Mercedes, (Buenos Aires), Mar del Plata, Mercedes, (San Luis), 9 de Julio, Pergamino, Pehuajó, Posadas, Rivadavia, Rosario con una agencia, Rafaela, Salliqueló, Salta, San Juan, San Nicolás, Santa Fe, Santiago del Estero, San Pedro, Tres Arroyos, Tucumán y Villaguay.

Agencias en la capital:

Número 1, Pueyrredón 185; núm. 2, Almirante Brown 1422; núm. 3, Viertes 2200; núm. 4, Cabildo 2027; núm. 5, Santa Fe 2201; núm. 6, Corrientes 3200; núm. 7, Entre Ríos 1145; núm. 8, Rivadavia 6902; núm. 10, Bernardo de Irigoyen 1359; núm. 11, Caseros 2965; núm. 12, Charcas 1257; número 15, Bernardo de Irigoyn 364; núm. 16, Reconquista y Paseo de Julio.

Corresponsales directos en todos los países.

Abona por depósitos en moneda legal y oro sellado:

En cuenta corriente	1 1/2	o|o
A 30 días	1 1/2	"
A 60 días	2 1/2	"
A 90 días	3 1/2	"
A 6 meses	4	"
A mayor plazo	convenc.	
Depósitos a premio con libreta desde 10 pesos moneda nacional hasta 10.000 $ después de 60 días	4	o|o
Cobra:		
En cuenta corriente	9	o|o
Descuentos generales	convenc.	

El Banco se ocupa de toda clase de operaciones bancarias en general. — Buenos Aires, marzo 31 de 1916. — Elías D. Arambarri, gerente general.

SAGARDUA

Sidra Champagnisé

Pídase en todos las

Confiterías, Restaurants Bars y Almacenes :: :: ::

IMPORTADORES:

MIGNAQUY & Cía.

AVISOS POPULARES

TRABAJOS OFRECIDOS

JOVEN SE OFRECE SIN PRETENSIONES, SABE leer y escribir correctamente, 15 de Noviembre 1619. 669 v. 22 abril.

HOMBRE FORMAL, SE OFRECE PARA PORTERO o mucamo; para corta familia, con buenos certificados. U. T. 1959. Mitre. Calle Malabia 348. 781 v. abril 21.

ALQUILER DE CASAS Y LOCALES

CHACABUCO 712, CASA ALTA, MODERNA, 6 PIEzas, ascensor, se alquila precio módico. 789 v. abril 24.

PETIT HOTEL, SAN LUIS 2524, SE ALQUILA, pesos 200, verlo de 8 a 11. 790 v. abril 24.

Automóviles y carruajes para paseo

SERVICIOS FUNEBRES

IRIBARNE & Cía.

Casa central: TACUARI 344

TELÉFONOS: U. Telef. 446 y 7813. Libertad—Coop. 652, Central

NO CONFUNDIR

AVISOS FUNEBRES

ENTIERROS

MARIANO A. PINEDO. — (q. e. p. d.) — Falleció el 21 de abril de 1916. — Blanca Madero de Pinedo, esposa; sus hijos José Francisco Acosta Madero y Blanquita Pinedo Madero; Miranora Oliver de Pinedo, madre; su hermano Matías Pinedo Oliver; hermanos y hermanas políticos, tíos y las familias de Pinedo y Madero, invitan a sus relaciones a acompañar los restos del extinto al cementerio del Norte, mañana domingo 23 a las 10.30 a. m. Se ruega no enviar coronas. El duelo se despedirá por tarjeta. Casa mortuoria, Maipú núm. 1230. Nota: Carruajes en la casa Mirás Hnos. y Cía.

JUAN E. SCAPINO. — (q. e. p. d.) — Falleció el 22 de abril de 1916. — Sus hermanos Luis J., Jerónimo L. y Angela; sus tíos Luis y Carmen Revello; su tía política, primos y demás deudos invitan a sus relaciones a acompañar los restos del extinto al cementerio del Norte, mañana domingo 23 a las 4 p. m. Unica invitación. El duelo se despedirá por tarjeta. Se ruega no enviar coronas. Casa mortuoria, Cevallos 247. Nota: Carruajes en la empresa Lázaro Costa, Rioja 280.

791 v. 22 abril.

CEMENTERIO DEL NORTE

SE AVISA A LAS PERSONAS QUE TENGAN REStos depositados en la sepultura primera, segunda y tercera del N.o 54, de la sección 14 del Cementerio del Norte, que en el plazo de 30 días a contar desde la primera publicación de este aviso, deben presentarse y proceder a retirarlos, pues en caso contrario, serán cremados y depositados en el osario general. Se hace constar que entre ellos existen el de Enrique Lagos, Juana Bermúdez, Natividad San Pedro, Josefa R. de Garmendia, Delia Trevino y Carlos Butinelli.

Buenos Aires, abril 3 de 1916. — Los dueños del sepulcro. 554 v. 8 de Mayo.

CASA BAJA sin altos, 4 o 5 habitaciones y demás comodidades, en radio de Palermo de Plaza Italia para el centro necesito.—T. B. ADMINISTRACION DE ESTE DIARIO

CUPON

De "La Epoca"

HIPODROMO ARGENTINO

Reunión del domingo 23 de abril de 1916

Primera carrera . . . . . .
Segunda carrera . . . . . .
Tercera carrera . . . . . .
Cuarta carrera . . . . . .
Quinta carrera . . . . . .
Sexta carrera . . . . . .
Séptima carrera . . . . . .
Octava carrera . . . . . .
Nombre . . . . . .
Domicilio . . . . . .

TODO CUPON DEBE VENIR ACOMPAÑADO DE UN CHEQUE DE LOS CIGARRILLOS INTRANSIGENTES

INFORMACIONES DE ÚLTIMA HORA

Servicio Telegráfico del Exterior

La acción naval

BUQUES HUNDIDOS

LONDRES, abril 22 — Se anuncia que el vapor inglés "Gobbia", de 2.802 toneladas de desplazamiento, que se hallaba al servicio del gobierno, ha sido echado a pique por un submarino alemán. La tripulación se salvó.

LONDRES, abril 22 — Sábese aquí que el vapor inglés "Ravenhill" ha sido hundido.

La tripulación de ese barco, antes de ser recogida, sufrió durante 30 horas los rigores de una fuerte tempestad.

AMSTERDAM, abril 22 — El vapor holandés "Lodewijk von Nassan" chocó con una mina y se fué a pique.

Dicho buque desplazaba 3.397 toneladas.

LOS ALEMANES DE PORTUGAL

LISBOA, abril 22. — Los súbditos alemanes que residen en la metrópoli se están embarcando para dirigirse al lugar que les ha sido destinado para su internación.

FRANCIA

EL NUEVO MINISTRO DEL URUGUAY

VISITA DE CORTESIA

PARIS, abril 22 — El presidente de la cámara de diputados M. Paul Deschanel y el presidente del senado M. Dubost visitaron al ministro plenipotenciario de la República del Uruguay, señor Juan Carlos Blanco.

La entrevista fué muy cordial y conversaron largamente de las cosas del Uruguay.

Ambos presidentes felicitaron al representante de la nación latina por los testimonios de tangible amistad prodigados a la gran república hermana.

El señor Blanco conserva un recuerdo conmovedor de la recepción particularmente calurosa del presidente de la república M. Poincaré.

Ecos del hundimiento del Imperator

AMSTERDAM, abril 22 — Una información oficial de Viena anuncia que el gobierno austriaco recibió la nota norteamericana relativa al torpedeamiento del vapor "Imperator".

BRASIL

Lluvias torrenciales. — Agregado militar. — Conmemoración. — Incorporación escolar. — El tender Ceará. — La carestía del carbón.

RIO DE JANEIRO, abril 22. — Durante toda la noche ha llovido torrencialmente.

El mal tiempo continuaba esta mañana.

Desde hace algún tiempo no se han repetido con tanta continuidad y mantenido estas lluvias, como está sucediendo ahora.

—El ministro de la guerra, general Cayetano Faria, procederá a designar al mayor Alfredo Malan Dangrogen, attaché militar brasileño en la legación de París.

—A bordo del dreadnought "Minas Geraes" tendrá lugar mañana una fiesta íntima con el propósito de recordar el aniversario de la fecha en que dicho acorazado llegó a esta capital.

La fiesta citada se compone de varios números sportivos militares.

—El presidente de la República, Dr. Wenceslao Braz, asistirá hoy a la fiesta con que en el Colegio Militar se festeja la incorporación de nuevos alumnos.

El primer magistrado estará acompañado por el ministro de la guerra.

—En el ministerio de marina informan de que en el mes próximo quedará listo para emprender viaje al Brasil el tender para submarinos "Ceará", mandado construir por el gobierno nacional en los astilleros de Spezzia.

El "Ceará" será entregado en Río de Janeiro por o cual será conducido hasta aquí por el personal de aquel establecimiento.

—La comisión constituída por el Club de Ingeniería para estudiar el problema de la carestía del carbón, continúa trabajando para informar al ministerio de obras públicas sobre el resultado de sus inestigaciones.

La referida comisión se expedirá aconsejando la necesidad de estimular la explotación de los yacimientos carboníferos nacionales, para lo cual el gobiero deberá proceder a estimular los trabajos y garantizar el transporte del mineral.

URUGUAY

Semana santa — Viajero distinguido — Otras

MONTEVIDEO, abril 22 — Con motivo de las fiestas de semana santa las iglesias viéronse muy concurridas.

—Procedente de Río de Janeiro llegó el embajador norteamericano en el Brasil, Mr. Morgan, gran amigo del Uruguay. Anteriormente fué ministro de los Estados Unidos en nuestro país.

—Existe el propósito de activar el estudio del proyecto del canal Zabala para hacer que se convierta en realidad cuanto antes.

—Se realizará mañana en la rambla de los Pocitos el tercer campeonato de velocidad en bicicleta. Se recorrerán mil metros.

—Los prácticos se quejan de que viene observándose mucha deficiencia en las boyas luminosas: Dicen que en Punta Indio especialmente, no prestan casi ningún servicio, puesto que los prácticos deben conducir los barcos con grandes precauciones y valerse de la sonda para evitar accidentes. Piden que se subsanen estas deficiencias apuntadas.

Con destino a Port Stanley salió ayer tarde el crucero inglés Glasgow.

—En Pan de Azúcar suicidóse de un tiro en la cabeza la señorita Honorata Azcorreta.

—En Florida, Avelino Martínez mató de un tiro de revólver a José Garmendia.

—El tren que iba en viaje a Río Negro descarriló ayer entre el Cardal y 25 de Agosto.

—Falleció la señora Elvira González de Pacheco emparentada con conocidas familias de esta sociedad.

CHILE

Comentarios de la prensa sobre la nota de Wilson — Cancillerías — Otras

SANTIAGO DE CHILE, abril 22.—El "Diario Ilustrado", comentando la situación entre los Estados Unidos y Alemania presiente el rompimiento inminente entre ambos países, y agrega: "El presidente de los Estados Unidos señor Wilson ha procedido de esta manera impelido por la opinión dominante que es la opinión que condenaba los procedimientos funestos de los alemanes".

"El Mercurio" tratando el mismo asunto, coincide en sus declaraciones con las del "Diario Ilustrado", y hablando sobre el orígen de la nota de Wilson agrega: "al proceder de esta manera la diplomacia americana, es porha sido movida por el convencimiento de que no solamente se juegan los intereses europeos, sin también los principios universales de la humanidad y de la civilización que obligaban exigir de Alemania que fuesen respetados".

—Los nombramientos de los diplomáticos han sido postergados para las próximas sesiones ordinarias del congreso.

La cancillería presta especial atención al desarrollo de las negociaciones entre el Brasil y Alemania. Respecto a los vapores internados en los puertos brasileños, pidió al ministro en Río de Janeiro una información completa para obtener si fuera posible el empleo para el cabotaje de los vapores detenidos en Chile.

El canciller ha concurrido todos los días a su despacho.

—"La Unión", ocupándose de os buques alemanes internados en los puertos chilenos dice: "el caso del Brasil sienta un precedente alentador, pues lo hecho por el Brasil puede hacerlo también Chile".

—Las festividades de la semana santa han sido muy concurridas.

PROVINCIAS

BUENOS AIRES

Aviación. — Sepelio. — Periodismo. — Viajeros

LAS FLORES, abril 22. — El aviador Pedro B. Macho, hijo de este pueblo, fué nuestro huésped días pasados y realizó, en su aparato Blériot varios vuelos sobre la ciudad.

—Falleció en esa el vecino de ésta don Bartolomé Carimalty. Sus restos fueron traídos a ésta e inhumados en la metrópoli local.

—Se ha constituído una empresa editorial que hará aparecer diariamente el periódico "El Progreso", que fué anteriormente bisemanario local.

—De esa la doctora María Fauly y los señores Raimundo Alanis, Carlos Bouchiero, Francisco P. Sáenz, José A. Beldenain y Enrique Romero.

SANTA FE

El Dr. Cantilo de regreso a la Capital Federal

SANCTI SPIRITU, abril 22. — Partió para ésa, después de una breve permanencia en su establecimiento de campo "La Josefina", el ex director de ese diario, doctor José Luis Cantilo.

Las obras del amplio edificio que está haciendo construir en su estancia se encuentran muy adelantadas.

ENTRE RIOS

Campaña policial — Escolar

FEDERACION, abril 22. — El jefe de policía de este departamento, señor Luciano Santiago, ha emprendido una enérgica campaña contra la gente maleante.

—La escuela superior que dirige su activo director señor Rosenfeld, funciona con buena inscripción y personal completo.

MENDOZA

Expulsión de disidentes

MENDOZA, abril 22. — El comité central Radical se reunió expulsando a los disidentes Ezequiel Tabanera, Pedro N. Ortiz, Fernando Calderón, Agustín Vaquié, Manuel Bascuñan, Manuel Martínez, Florencio E. Barón, Salvador Segura, B. Jesús Romero, Luis H. Brenan, Nicolás Elena Colomer, Alberto Lafuente y David Ortiz.

CORDOBA

Llegada del doctor Moyano

ALTA GRACIA, abril 22. — Llegaron en tren expreso hoy a la mañana el ministro de Obras Públicas, doctor Moyano, el señor José A. Frías, presidente de ldirectorio del ferrocarril Central Argentino y el gerente del ferrocarril Pacífico.

Jira del doctor Loza

BELL VILLE, abril 22. — Visitó ésta el doctor Loza, recibiendo a las delegaciones de la campaña para informarse de las necesidades urgentes de los vecindarios.

Los radicales de ésta le ofrecieron un banquete, en el que hicieron uso de la palabra el doctor Loza, el senador doctor Moreno, Félix González, Ortiz Soria y otros.

El doctor Loza visitó las escuelas, anotando las deficiencias de que adolecen.

Pidiósele la creación de una escuela de artes y oficios.

UNIÓN CÍVICA RADICAL

COMITE DE LA JUVENTUD

La secretaría de este comité de la circunscripción 15a. ha trasladado su domicilio a su nuevo local Gurruchaga 563.

BIBLIOTECA Y CONSULTORIO MEDICO Y JURÍDICO

Calmada la intensa lucha política que fué coronada con el triunfo que registran los anales políticos del continente, nuestros correligionarios vuelven con porfiado tesón a la labor diaria y constructiva, en que está concentrada la gran vitalidad de la Unión Cívica Radical.

Labor metódica, constante y silenciosa, que no arranca aclamaciones y ruidosos aplausos, pero no por ello menos difícil.

Terminada la propaganda política, el subcomité Patria, de la circunscripción 17.a, invita a sus adherentes y correligionarios a la reunión que tendrá lugar en su local, General Paz 612, hoy sábado 22 a las 8.30 p. m., con el fin de uniformar ideas para encaminar los entusiasmos y esfuerzos a la instalación de una biblioteca y de un consultorio médico y jurídico gratuitos.

BUENOS AIRES

Festejando el triunfo

25 DE MAYO, abril 22. — El comité local de la Unión Cívica Radical se apresta a festejar dignamente el triunfo del partido, obtenido en esta localidad; para ello organiza una gran velada social que se llevará a cabo el 30 del corriente.

La fiesta promete alcanzar notable relieve, dado el entusiasmo de los organizadores y de las numerosas familias que han prometido asistir.

Festejando el triunfo

LOMAS DE ZAMORA, abril 22. — El comité local de la Unión Cívica Radical ha organizado para mañana, a las 3 de la tarde, una manifestación púbilca festejando el triunfo del 2 de abril.

Los manifestantes se congregarán a la hora citada en la avenida Meeks y Laprida. Los subcomités de Temperley, Bándfield y Talleres concurrirán en manifestaciones parciales al sitio indicado. Organizada la columna, se dirigirá a la estación del ferrocarril a esperar a los delegados que vendrán de la capital. De allí se trasladarán los manifestantes a la plaza Victorio Grigera, donde harán uso de la palabra los diputados nacionales señores Dógenes Aguirre, Delfor del Valle y Lauro Lagos y los doctores José León Rodeyro y Raúl Oyhanarte. Luego la manifestación se dirigirá al local del comité central, donde se disolverá. Este acto promete revestir grandes proporciones, dado el entusiasmo reinante.

SALTA

Reintegración del Partido

SALTA, abril 22. — Para mañana sábado está citado el pueblo de esta ciudad a fin de dejar reorganizado el partido Unión Cívica Radical, en la misma.

El llamado que las autoridades partidarias han hecho al pueblo es amplio, pues para dar mayor amplitud al acto invitan a los correligionarios y a los que no han militado en las filas radicales, pero que siendo personas bien intencionadas quieran contribuir al bienestar del pueblo, acudiendo en adelante, a las luchas democráticas sosteniendo los principios del partido Radical.

CHACO

Asamblea política

COLONIA PRESIDENTE URIBURU, abril 22. — Un numeroso grupo de afiliados al Partido Radical efectuó el domingo 16 del corriente, anticipándose a la confirmación del triunfo electoral obtenido por la Unión Cívica Radical, celebraron una interesante fiesta con variados números en casa del señor Flaminio Tognella, iniciador de esta fiesta y uno de los más entusiastas y activos de los correligionarios.

Asistieron alrededor de 350 personas.

Los representantes de "La Razón" y "El Diario" se excusaron de asistir, pero enviaron cartas de felicitación por llevarse a cabo en medio de una selva chaqueña un acto tan democrático, haciendo votos para que el triunfo del partido reporte los beneficios consiguientes a nuestro pueblo progresista, laborioso y consciente de sus actos.

ECOS PARLAMENTARIOS

Empiezan a verse más animadas las tertulias de antesalas en la cámara de diputados. El tema de todas las conversaciones es el ruidoso triunfo obtenido por el partido Radical, que en cuatro años de lucha comicial, derrota todas las fuerzas políticas del país así en detalle como unidas. Es el primer ejemplo de tan poderosa vitalidad dado por partido alguno. Todas estas consideraciones animan las conversaciones de antesalas, a la vez que se hacen conjeturas sobre cual o cual probabilidad política.

Los conservadores—

El triunfo final o sea el de Santiago del Estero ha desconcertado a los elementos ugartistas. Según versiones de buen origen, el señor Ugarte habría llamado a sus amigos a una gran reunión en la que debía tratarse del futuro político de la agrupación, ya que la victoria del radicalismo no podía dar lugar a dudas. Ni siquiera la probabilidad de una combinación nos deja, había dicho el inquieto gobernador de Buenos Aires.

Lo que más apena y molesta al gobernador Ugarte es la derrota sufrida por sus aliados en todos los sectores. El último, en quien fincaba, puede decirse, la esperanza suprema de la salvación el señor Castañeda Vega, ve escurrírsele la victoria por 11 votos. Ni aun así, con dinero a raudales y elementos importados de todos los estados amigos, el señor senador por Santiago ha podido ganar la elección más importante que dirigió en su vida política.

La derrota del vidalismo también tiene contrariado al señor gobernador.

El único, el único que ha sabido ganar una elección, ha sido Jaramillo. El señor Ugarte repite este nombre, como un apóstrofe a los vencidos, que antes creíanse los únicos victoriosos.

Esta situación de derrota ha determinado reuniones más o menos numerosas de los legisladores ugartistas, quienes preparan un ataque a fondo al radicalismo; según versiones el ataque sería con motivo de las elecciones de Santiago del Estero.

El señor Arce, presidente del partido Conservador de Buenos Aires y delegado del mismo a Santiago del Estero, no se conforma con la derrota experimentada y trata de convencer a sus colegas que es necesario atacar a los radicales. Sabemos que alguien ha insinuado a los partidarios de ese temperamento que la elección complementaria de Santiago del Estero era un arma que no convenía usar al partido Conservador. Podía volverse contra sí.

A fin de resolver la actitud que convenga asumir, los conservadores de Buenos Aires y sus aliados del resto del país tratarán de ponerse de acuerdo en la reunión que se dice tendrá lugar en casa del señor Ugarte en los primeros días de la semana entrante.

Huéspedes misteriosos

Nuestro corresponsal en La Rioja nos envía el siguiente telegrama que publicamos sin comentario.

"Se encuentran aquí desde hace días dos personajes que llevan una vida por demás sospechosa. Se alojan en el principal hotel de la ciudad y casi no salen de día, pero por la noche rondan algunas casas.

"Se les tomó en el primer momento por *profesionales del delito*, pero esta suposición ha quedado desvanecida, pues se les ha visto en el Club Social codeándose con la flor y nata del oficialismo.

Noches pasadas, uno de esos enigmáticos sujetos tuvo una larga *conferencia nocturna* en la calle y debajo de un naranjo con un ex ministro y candidato a diputado nacional.

"De estas actitudes que nadie se explica alguien deduce que se está combinando entre gallos y medianoche alguna trama, y un distinguido miembro de la opcsición ha comunicado sus sospechas al comisario general de policía señor Amat.

"Lo que más llama la atención es que estos dos personaje, a pesar de las relaciones que cultivan—lo mejor del oficialismo—visten malísimamente no usan cuello y llevan la cabeza tocada con gorra de apache".

PALACIO DE JUSTICIA

TURNOS GENERALES

Vuelve el lunes a reiniciarse el movimiento, después de una semana de inactividad, en los tribunales de esta capital. Para la segunda quincena de abril o sea la próxima semana tiene a su cargo el turno en el fuero civil el doctor Fernando Klappenbach, quien actuará con los siguientes secretarios: Dr. Ayarragaray el 24; doctor Cirio el 25; Dr. Espeche el 26; doctor Figueroa Alcorta el 27; doctor Gutiérrez Sáenz Valiente el 28 y doctor Schatz el 29. Funcionará en el cuarto piso sobre la calle Tucumán.

Agentes fiscal, doctor Isaac Arriola.

Defensor de menores, doctor J. H. Castellanos.

La Excma. cámara de primera intervendrá en las apelaciones.

Por recusaciones corresponde al juez Dr. Roberto Repetto en el sexto piso sobre la calle Tucumán.

Fuero comercial: A cargo del juez doctor Tristán M. Avellaneda con los secretarios, doctor García el 24 y 28, doctor Navarro el 25, doctor F. Cermesoni el 26 y doctor Tobal los días 27 y 29.

Agente fiscal, doctor J. M. Padilla.

Por recusaciones, corresponde intervenir al juez doctor Eduardo M. Naón en el 6o. piso sobre Lavalle.

Fuero federal: Interviene para asuntos civiles y comerciales el juez doctor Tomás Arias, quien atenderá el despacho con el secretario doctor Luis Gómez Molina.

Para asuntos del Banco de la Nación el secretario doctor Carlos Castellanos.

Procurador fiscal, doctor Ricardo S. Parera.

El juez doctor Miguel L. Jantus, para asuntos criminales y correccionales y para los siguientes atendidos en la secretaría del doctor Horacio Fox. Patentes y marcas.

Aduana doctor Ismael Basaldúa.

Exhortos e infracciones a la ley de enrolamiento y tasa militar doctor D. González Cazón.

Sumarios y plenarios por turno cada 15 días los doctores Jorge Jiménez y V. Quesada Pacheco.

Registro cívico, doctor Astigueta.

La Excma. cámara federal celebra acuerdos los días martes, miércoles y jueves de cada semana.

MOVIMIENTO DE VAPORES

Vestris (Lamport y Halt) A las 5 p. m. entró a la dársena norte procedente de Nueva York con 111 pasajeros de cámara, 10 de tercera clase, correspnodencia y 4000 toneladas de carga general.

Infanta Isabel de Borbón (Transatlántica Española). Esta noche debe entrar a la dársena norte procedente de Barcelona, con pasajeros, correspondencia y carga general. Hoy a las 8 a. m. llegó al puerto de Montevideo.

Indiana (Lloyd Italiano). Procedente de Génova debe legar mañana a la dársena norte con pasajeros, correspondencia y carga general.

Highland-Pride (Nelson Line). Con procedencia de Londres, es esperado en la dársena norte el martes próximo, conduce pasajeros, correspondencia y carga general.

Frisia (Lloyd Real Holandés). En viaje de ésta para Amsterdam. Llegó ayer a Lisboa sin novedad.

El 19 salió de Cardiff para Montevideo y Buenos Aires, el vapor nacional Moimbro-Fluminense, con cargamento completo de carbón.

Mañana saldrá de ésta para La Plata a completar el cargamento el vapor inglés Highland-Rover.

El vapor inglés México, de la línea del Pacífico saldrá el 26 de Valparaíso en viaje para Liverpool. Llegará a Montevideo el 9 de mayo próximo.

Los asaltos en la campaña

OTRA VICTIMA

Un funcionario modelo y una mujer de avería

LINCOLN, abril 22. — Ha sido herido en una emboscada el presidente del subcomité radical de Arenaza, señor Augusto Corro. La víctima se halla en estado agonizante. Los victimarios son elementos del situacionismo local.

El hecho ocurrió de la siguiente manera: A eso de las 6.30 de la tarde, Corro regresaba de la confitería, por los fondos del negocio que dan a los fondos de su domicilio, siendo de su propiedad ambas fincas. Al enfrentar a un galpón ubicado en los lindes de dichas casas, Corro fué agredido y herido de un balazo a quemarropa por Zoilo Lucero, quien se hallaba allí escondido en compañía de una mujer de vida alegre y del auxiliar del correo Germán Medina. Corro, al recibir el balazo en el primer espacio intercostal izquierdo, al lado del esternón, cayó pesadamente al suelo y el heridor, al verle caer, huyó de allí mientras que la mujer le gritaba desaforadamente que se detuviera y ultimara a la víctima.

Germán Medina, entretanto, emprendía la fuga en un parejero de propiedad de Corro.

Zoilo Lucero se ocultó en la oficina del correo de la que es jefe.

Allí se ocultó también su cómplice la mujer que tanto interés demostraba porque su amante ultimara a Corro.

La policía, como siempre, procedió tarde y mal, pues hasta el momento en que comunico esta noticia el criminal no ha sido detenido.

Aduana de la Capital

Procedimiento para el pago de derechos establecidos por la ley 3667.

Por resolución del ministerio de hacienda, se establece que los derechos de la ley 3667 deberán ser oblados conjuntamente con los de entrada y faros, en la receptoría del puerto, según así lo dispone el decreto de 10 de febrero de 1915, de acuerdo con la clasificación que de los buques haga la autoridad sanitaria con arreglo a los artículos 1.o y 2.o de la ley citada.

La falta de visación consular en las patentes de sanidad y las multas que correspondan se harán efectivas por las aduanas sobre los documentos originales que deberán exigir de los capitanes en el acto de dar entrada, debiendo la renta recaudada en tal concepto, acreditarse a rentas consular o eventuales y multas, ya se trate de omisiones en el documento, o de multas impuestas por esta causa.

También se ha resuelto dirigir una nota al ministro del interior, pidiendo se disponga que la autoridad sanitaria no retire, en la capital, los documentos que visa, a fin de que los capitanes puedan entregar a la aduana las patentes respectivas.

HIPODROMO ARGENTINO

RESULTADOS DE LA REUNION DE HOY

PREMIO BOLIN

Primera carrera—1.600 metros

1	FICARIA 54 kilos, por Mimic y Floresta, del stud 3 de Junio, A. Navarro	2552	2259
2	Bosch, G. Benvenutti	2534	2068
3	Gontrán, R. Rivero	2480	1400
4	Buryl, E. Saavedra	972	655
0	Aluvión, P. Cichetti	1326	945
0	Salvación, F. Arcuri	1059	742
0	Zángano, P. Costa	217	179
0	Leónidas IV, R. Liceri	803	622
0	Dijón, S. Blanco	223	244
0	Juliano, A. Baistrequi	89	91
0	L'Epatant, G. Ardouin	445	512
0	Cachul, J. Bastías	28	45
0	Para Rayo, M. Acosta	940	869
0	Melody, J. Etchechurry	259	435
0	Divinitá, N. López	294	73
		14119	10873

No corrieron: Pocholo, Carabajal, Winer, Lord French, Cardigán, Wilson, Procopio, Tarará, Alfana, Mariucha y Arene.

Dividendo: de Ficaria, pesos 9.95 a ganador y 3.70 a placé; de Bosch 3.35; de Gontrán 3.99.

Ganada por tres cuartos de cuerpo.

Tiempo: 1'38" 4 5.

PREMIO POLITESSE

Segunda carrera—1.000 metros

1	LA TENTACION 56 kilos por Old Man y L'Etrangere, de la Petite Ecurie, D. Torterolo	5308	—
2	Zarigüeya, D. Englander	5083	—
3	Nochebuena, S. Blanco	2340	—
4	Golden Moon, R. Rivero	1528	—
		17327	—

No corrieron: Como Luz, Cantaridina, Kin's Pet y Gramillita.

Dividendo: de La Tentación, pesos 3.60 a ganador.

Ganada por medio pescuezo.

Tiempo: 1' 1 2.

PREMIO BERYL

Tercera carrera—1.000 metros

1	LORD DERBY 56 kilos, por Bridge of Canny y Carcelera, del stud Buenos Aires, D. Torterolo	11891	2291
2	Tropel II, G. Ardouin	7114	[illegible]
3	Tranquilo, E. Saavedra	[illegible]	59
4	Leader, T. N. Fernández	606	402
0	Hilario, A. Sánchez	619	498
		21131	7163

No corrieron: Generalísimo, Merry Anthony, Charm, Pasteur, D'Annunzio, Caboret, Oro y Azul, Malón, Dublín, Embeleco, Grecian, Unionero y Art Nouveau.

Dividendo: de Lord Derby, pesos 3.20 a ganador y 2.20 a placé; de Tropel II 2.25.

Ganada por 1 y 1 2 cuerpo.

Tiempo: 1'.

PREMIO SPARROW II

Cuarta carrera—1.800 metros

1	PEGASO 57 kilos, por Dieudonné y Morocha, del stud Yankee, D. Torterolo	7630	4901
2	Ermita, M. Lema	3540	2259
3	Ronde du Soir, A. Denna	3902	2422
4	Uriburu, D. Englander	2637	1550
0	Santa Damiana, G. Benvenutti	1936	1370
0	Tarija, E. Saavedra	4122	[illegible]
0	Billiken II, P. Cichetti	349	478
0	El Tony, S. U. Morales	1593	1149
		24957	16175

No corrieron: Royal Drop, La Viuda, Espadañal, Congrio y Black Ronald.

Dividendo: de Pegaso, pesos 5.90 a ganador y 2.65 a placé; de Ermita 3.45; de Ronde du Soir 3.25.

Ganada por una cabeza.

Tiempo: 1'51".

PREMIO CANORA

Quinta carrera—1.000 metros

1	PRINCE 56 kilos, por Mores y Ombra, del stud Stockerell, D. Torterolo	9321	3665
2	Tabolango, R. Rivero	5960	2467
3	Marie Antoinette II, G. Ardouin	2791	1282
4	Gringuilla, T. N. Fernández	2766	1155
0	Fastidio, P. Costa	2259	1128
0	Independencia, M. Acosta	2109	1028
		25936	10726

No corrieron: Nanná, Edith Cavell y Mi Pinson.

Dividendo: de Prince, pesos 4.05 a ganador y 2.95 a placé; de Tabolango 3.40.

Ganada por 1 y 1 2 cuerpo.

Tiempo: 59" 2 5.

PREMIO PROLOGO

Sexta carrera—2.000 metros

1 ESTRO 51 kilos, por Jardy y Espirita de la Petite Ecurie, M. Acosta.
2 Duc de Róvigo, G. Benvenutti.
3 Perlino, A. Quinteros.
4 Cracker, E. García.

Dividendo: de Estro, pesos 6.35 a ganador y 3.20 a placé; de Duc de Róvigo 4.45; de Perlino 10.80.

Ganada por medio pescuezo.

Tiempo: 2'3" 1 5.

PREMIO ZARATUSTRA

Séptima carrera—1.600 metros

1 WILD ROSE 42, por Diamond Jubilee y Wedge, del stud Iceache, D. Torterolo.
2 Insula, M. Acosta.
3 Chaica, P. Cichetti.
4 Chilca, A. Quinteros.

Dividendo: de Wild Rose, pesos 4 25 a ganador y 2.55 a placé; de Insula 3.10.

Ganada por un cuerpo.

Tiempo: 1'39".